南華日報

SOUTH CHINA DAILY NEWS
49-51 Hollywood Road, Hong Kong
Cable Address "SWENONIS" or 5478
Radio Address "SWENONIS" or 9850
TEL. {Editorial Dept. / Business Dept. 25612} P. O. Box 369

第二四〇〇號
本日出紙二大張每份零售港銀二仙
督印人鄺修濂

館址	香港荷里活道四十九至五十一號
電話	編輯部 營業部 式五六一二
電報掛號	有線電五四七八 無線電九八五零
郵局信箱	三六九號
定報價目	（均港幣計）
本港	每月五毫 全年五元五毫
中國內地	每月壹元壹毫 全年壹拾弍元
外國各埠	每月壹元七毫 全年壹拾九元
（郵費在內）	（報費先惠）

廣告價目表可向營業部索取
香港荷里活道四十九號中國新聞印刷公司承印
香港政府特准掛號為新聞紙類第一三六號

今晨最後電訊

（天津電）津農園被焚事件、津縣長陳中嶽、復於三日晨十時、偕縣府科長白倫璧等、前往勘查、經一度交涉、始得日方監視人之許可、入內檢查、當由被焚之倉房內、掘出焚斃屍體一具、屍身仰臥、面部肉被烤去、下身亦不完全、莫辨男女、惟該屍既係被焚斃、而全體並未受筋肉形態、同時、此事發生後、日方已承認津農園工作人員、均安全無恙、當由津縣府電請院檢驗、陳返津後、即向市府報告一切、由市府將全案呈報政委會請示云、（中央社）

（天津電）朝鮮總督府、因華北各地鮮人、日有增加、擬派員常期駐津、負責管理、現已由該府外事科長相高、啓程來津調查、然後即派定專人、組織辦事處、負責辦理一切、（中央社）

（天津電）津海關以此間私貨、期登記、現已開始辦理、三日特函商會、將與該會代表所訂之三項辦法、㈠請查照正式答覆、須由㈠登記補稅期自六月一日起、至月終止、㈡記登私貨、海關隨時檢查、㈢請函復同意本項辦法、俾通知各租界當局、轉知界內華商、一律照章登記、商會據函後、午後特開會討論、已正式答覆、表示同意、惟請檢查時、會同商會辦理云、（中央社）

軍整會某長官談

魯東北軍

七月底可改編完妥

軍整會議討論為實施辦法

為中國整理國軍史上開一新紀元

（六月三日開封電）記者以豫皖綏軍整會已開會兩日、特赴該會詢問會議經過、承某高級長官發表談話如左、會議已於今日下午六時半圓滿閉幕、關於整理實施方案、前劉主任委員在京、已與各軍長商妥、呈請中央、奉令頒發到會、昨日由劉主任委員、已於第一次會議時宣佈、故此次會議、對整理原則、已無問題、其所討論者、均屬整理實施辦法與程序、至於整編實施程序、昨日已由劉主任委員交議、照案通過、大約下月底可編制完竣、至若整理原則、第一步使各軍國軍化、第二步進於現代化、總之、此次整理、務使各軍之人事、經理、訓練等、均照中央規定辦理、以完成軍政軍令之統一、惟此次受整理之各軍、就中除五十一軍直接受中央指揮、其餘如第四十九第五十七第六十七各軍、均歸豫皖綏署、節制指揮其人事亦暫由豫皖綏署移轉、對於各軍編餘官佐安置辦法、盡量以原級薪留各軍服務、遇缺儘先補用、其須遣散者、僅極少數、均各酌給薪餉、以資謀生、末後該高級長官又言、此次會議各軍事長官、皆能就事實所需要、盡量發表意見、開誠商討、於嚴肅中、亦滿融洽和靄空氣、表示親愛精誠氣象、足為中國整理軍史上開一新紀元、樹一良好模範云云、（中央社）

行政院 飭推廣農業

已設置推廣機關 不得改組或裁撤

（六月三日南京電）行政院頃據內政、教育、實業三部、轉中央農業推廣委員會呈、以國民經濟建設運動、首重振興農業、惟自中央頒行農業推廣規程已逾七年、各省辦理、尚未完善、揆厥原因、殆由經費缺乏、及對推廣行政、無深切認識、致支配運用、每多失當、例如農業研究試驗事項、為縣治經費人才能力所不能與舉者、如必使強為之、終至耗欵、而無所成就、現經專家研究結果、各縣應宜專辦推廣、研究試驗等項、應由中央與省農業試驗研究機關辦理、庶收分工合作之效、此其一、各縣建設經費、雖多寡不一、然就總額計算、數亦可觀、每因分配欠均、致失畸輕畸重、改進農業生產、既為當務之急、而農業推廣、又為改進生產要圖、故對於此項經費、在可能範圍內、應酌予增加、庶合建設國民經濟之旨、此其二、查各縣農業推廣經費、較為充裕者亦不少、惟地方當局、或因特種關係、需欵迫切、至將農業改良經費削減、甚或全部移提、以至偏廢停頓、殊有未合、此項農業推廣之建設經費、不移作別用、方足以增進生產、此其三、查二十年六月、行政院頒發（各省縣農業機關整理辦法綱要）並通令各省遵辦、各省未曾完全遵辦、值茲厲行建設國民經濟之際、似應予以督促、此其四、上列四項、俱為發展農業、推廣農業之要點、擬請令飭各省、遵照上列原則辦理、同時、對於各縣原有推廣機關成績欠佳者、應由各該省主管機關、積極整頓改進、對於已設會之推廣機關、尤不得任意改組或裁撤、以符法制、而利民生等情、行政院以所呈各點、尚屬切要、頃特令飭各省市、切實遵辦、（中央社）

中農行條例 國府修正公佈

（六月二日南京電）國民政府三日令、茲修正中國農民銀行條例第三條條文公佈之、此令、附修正條文如次、「第三條、中國農民銀行總行設於首都、並得於其他必要區域設立分支行及辦事處、或與其他銀行銀號暨農業金融機關、訂立代理契約、但分支行及辦事處之設立、應經財政部核准、」（中央社）

中常會議決 以黨歌為國歌

公葬費用至多不過五千元 汪兆銘任中政校校務委員

（六月三日南京電）中央三日晨九時、開第四五次常會、到會委員汪兆銘、葉楚傖、居正、林森、張繼、陳樹人等四十一人、由居正主席、決議案如下、㈠通過以現行黨歌為國歌、㈡依修正國民大會組織法、中央執監委員及候補執監委員、定為當然代表凡中央委員當選為候選人者、一律取銷其候選人資格、㈢通過公葬費用至多不過五千元、經中央核定後、由國庫支給、㈣加推汪委員兆銘為中政校校務委員、㈤通過國府明令褒揚嚴修王樹楠、㈥通過公葬李是男同志、㈦下星期一紀念週、推居正主席並報告、㈧其他例案、（中央社）

（六月三日南京電）製定中華民國國歌詞案、業由中央常務委員會同審查、擬具報告、提出三日中常會討論通過、即以現行黨歌為國歌、茲誌常委審查報告、原文如下、「關於國歌歌詞之編製、業經會同審查、僉以國歌之成、必有其歷史、現行黨歌為總理訓詞、自十三年以來、其始用於國民革命軍、其繼已普及於全國、各友邦亦皆習用、今若另製、轉難生強、細閱教育部所選各稿、雖各有所長、而亦各有所短、已由國歌編製研究會加以簽訂、現行黨歌意義、所包至廣、所有中國立國之大本、均已包涵於三民主義、其中（吾黨）二字、說者以為專指本黨而言、此為提議另製國歌之原因、惟（吾黨）二字、依廣義解釋與（吾人）同義、總理手創民國、即以其訓詞、作為國歌、藉全國人民之景仰、尤為至當、擬請定即以現行黨歌為國歌、是否有當、報請核議、」（中央社）

二十六年度 國家普通總預算案

立院五委會下週開會審查 期於本月內完成立法程序

（六月三日南京電）廿六年度國家普通歲入歲出總預算案、行政院已於三日咨送立法院審議、孫院長現批交財政經濟外交法制軍事五委員審查、由馬寅初召集、聞馬氏擬於下週召開審查會議、期於本月內將該案完成立法程序、俾於年度開始前、呈送國府公布施行、至廿六年度建設歲入歲出總預算案、亦已由中政會發交該院、須經過立法程序、備作該院立法時之參考、（中央社）

縣府新編制 桂定七一實行

（六月三日桂林電）桂省府所定各縣府新編制、及俸薪工資公費表、經於去年四月廿一日議決通過、並定去年七月一日實行、嗣以適逢非常時期、且各縣新增人員、亦未能如期訓練、遂改本年七月一日實行、（華南社）

閩籌設糖廠

（六月三日福州電）建廳決在莆田設立糖廠、用新法製糖、增加產量、糖商多贊同、定六日在涵江召集莆田各商商討進行、省府派參議關仲樂主持、（中央社）

閩捐一萬元 建築漢民學院

（六月三日福州電）省府委員會一一八次常會、通過酌收閩墾荒經費、捐助漢民學院院址建築費一萬元、（中央社）

朱慶瀾返京談

各省災民生活

雖內地乞丐無此慘苦

屋則形同丘墟 人則衣不蔽體

（六月三日南京電）朱慶瀾自四月十七日離京、親赴川陝甘、寧、青、豫、等勸察災情、羈行一萬數千里、並遠至甘肅嘉峪關外、及青寧兩省、以四十七日畢其旅程、始於三日下午三時半偕秘書饒錫翀、由汴乘車抵京、朱衣粗布袍履、滿面風塵、雖年近古稀、而精神矍鑠、不感勞頓、入城後、即返賑委會休息、旋與中央社記者詳談、勸災經過、據謂予於四月十七日由京赴滬、十九日由滬飛渝、詢問川東災情、適萬縣於前三日大火、因電囑京滬各會、撥欵助振、廿壹日飛蓉、晤全省被災各縣代表、聽取災情報告、隨約集省府及各省賑會暨當地士紳商洽振務、經商定除中央所撥公債外、並由省方同時另籌百萬、彙配振濟、一面囑省府及省振會、選派查放長百卅餘人、由本人親加訓練、該查放長等、隨即於四月底分赴各縣、各就本縣選派查放員、每縣十餘人、加以訓練、分區下鄉查戶給票、大縣約一月、小縣約須三星期、災廣人多、不能不詳定辦法、嚴密查放、以期非振不活之災民、都能得救、藉可上副中央德意、此外並另由財部專員曹仲植、親赴各縣查勘、曾保四月廿九日出發、本人亦於同日離渝、飛陝轉甘、離川前、並電囑弘傘專員、自康定兼程東返、負責查放、此對於川布置之大畧也、關於五月一日抵蘭州、與地方各界、及甘振監放專員杜承年、商洽振務、甘肅各縣振欵、作初步分配、六日乘汽車赴河西勘災、歷永登、古浪、武威、永昌、山丹、張掖、民樂、酒泉、高台、臨澤、以至嘉峪關外、將最重災區、履勘一週、實時兩週、所見實况、屋則形同丘墟、人則衣不蔽體、其生活之苦、內地乞丐無此慘苦、余辦振以來所未見、除即電中央加撥振欵外、並於各縣倡設育幼所、所需欵項、亦為電各省慈善人士代為募集、廿一日、由永登赴西寧、與青省府商藏部族振務、因中央所撥振欵、僅十萬元、而各縣漢族人民、所受雹災兵災、損失甚鉅、實不敷救濟、復電請院部、增撥振欵、俾資辦理、廿三日返蘭時、賀主席已到省、因將甘振再度商談、廿六日飛寧夏、晤馬主席、及監放專員孫逃、詢放振情形、並查勘黃河兩岸、漢唐及有清各代舊有渠道、商籌移民墾殖辦法、當日返蘭、廿七日赴西安、廿九日往扶風視察災黎教養院、卅日回省、即晚乘車東行、卅一日抵洛、留一宿、會晤監放專員唐宗郭、及楊專員子功、查李副主任紹鐸、義振主任調佛山、暨地方人士、詢豫西災況、一日到汴、與商主席籌商豫西災民辦法、二日離汴回京、又在途次、聞外間對於川振撥欵、竟有發生誤會之事、當即飭令速將經過呈報、依查振手續、所需時間、核計中央振欵、既於上月十七日滙到、須存放若干日、始領到各縣發放之期、回京後、聞川省自動振欵百萬元、經本會迭次電催、已于一日撥出、殊為欣幸云、（中央社）

京昌肥佬黃始創租賃
男女結婚大禮服
電話叁三四七七號
亞彬

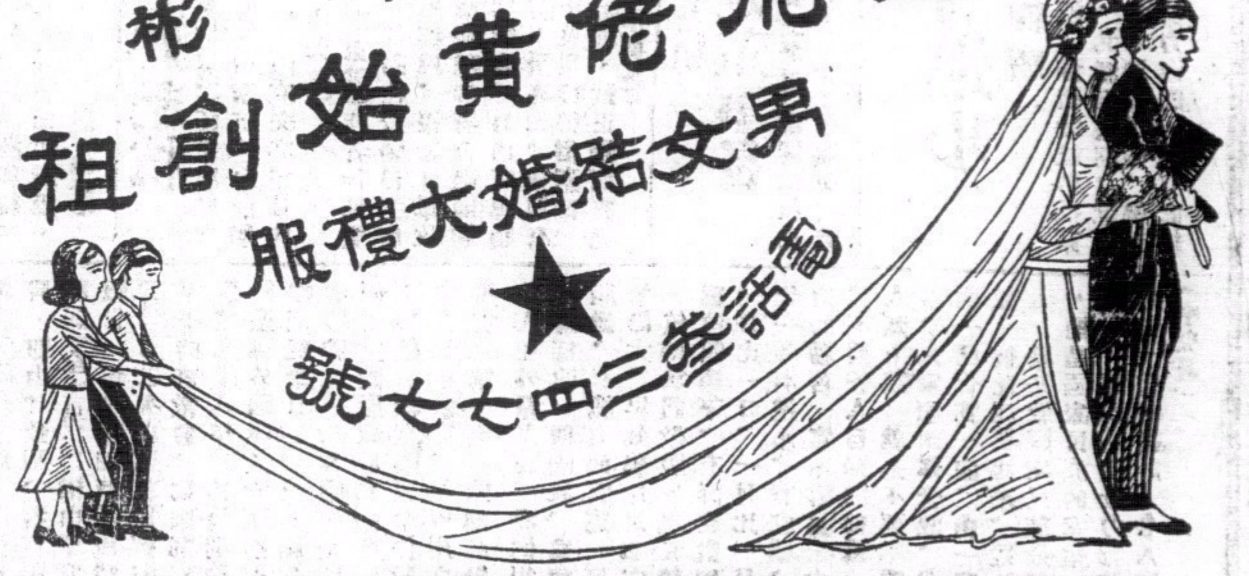

本號始創租賃男女結婚大禮服及中華國粹肩裝大紅顧繡鉚毛紅裙大褂
如蒙賜顧請預早數天到小號試身務令舒適滿意中環威靈頓街四十五號二樓

實業部月刊
第二卷第五期

徵求週年定戶
特價展期一月

本刊係合中國實業、實業統計、物價月報、合作行政四大刊物為一種，內容充實，資料新穎，為最合實際研究及事業參考之標準刊物，出版以來，銷數逾萬，茲值週年伊始，特舉行特價徵求一萬紀念定戶，（原定四月底截止，現應遠地讀者要求，展期一月，至五月底截止，外埠以郵戳為憑），凡定閱全年一份，無論新定續定或提前續定，一律照定價八五折，全年祇收一元七角，國內郵費免收，並贈閱實價六角之廿五年全國實業概況一冊，良機難得，幸勿失之！

實業部月刊第二卷五期要目

實業叢報（卷頭言）	周詒春
實業論著（二十六幅）	
國貨聯營與國民經濟	羅敦偉
從事合作事業者應有之精神	章元善
集中力量的三個方法	吳承洛
對一全國度量衡之回顧與前瞻	張少微
中國人口之健康	卞錦濤
改進吾國畜禽之基本問題	侯厚吉
我國之保險與食糧貿易問題	沈雷春
糧食統制的重要性	鄭瑩
我國棉花近年生產運銷之狀況	汪馨石
全國煤鐵鋁之儲量及其產銷概況	張家良
國民經濟建設運動中之土地問題	陶鎔成
積穀害虫高溫致死度之試驗（二）	樓作舟
西北實業經濟之現狀及其建設	鮑幼申
實業消息	
統計資料	
實業論文索引	
物價統計	

編輯者：實業部統計處
定閱處：實業部總務司第四科
二三四五六

雙妹老牌

燙髮油 清香不膩 理髮妙品
爽身粉 嫩滑肌膚 遍體留香
超等牙膏 消毒殺菌 固齒芬芳

中國廣生行出品
各埠百貨商店均有出售
中華百貨公司亦有代售

僑務委員會 教育部 立案
南方中學 附設 免費夜小學 招生
校址 跑馬地禮頓山道 電話二四三二一
學級 初小四級
完全免費供給書籍文具校服
章程備索報名從速

景成電器公司
本公司承接裝置海陸電器機器水喉等大小工程專修理升降機風扇銅鐵機器水泵水喉按月包理格外相宜兼辦各國電具發客
諸尊賜顧快捷妥當取價從廉希為留意
電話二三六三九號

風行環球著名良藥
天壽堂藥行
海狗腰健腎丸
治男子腎虧腰痛夜尿第一

姑嫂丸
治婦女經病各有不育
總行香港德輔道中
分行廣州市十八甫
中外各埠均有代理

統辦各國名廠唱機 各嘜名伶唱片

皇后美髮室 電髮
本室新購到美國名廠最新式最輕便最快捷電髮機全副又特聘專門技師担任電髮師髮取價特別相宜女士光顧無任歡迎
室設皇后大酒店地下

大道中五十三號
其樂眼鏡公司
各欵眼鏡皆備價甚相宜

本報華僑社會教育讀物欄徵稿辦法

一、本欄徵求左列各種稿件、
中外名人（政治家科學發明家民族英雄事業家等）傳記
含有鼓勵僑民創造及團族情緒歌謠或談話文字、
海外各地特殊風族之描寫、
含有諷刺意味之漫畫或漫談、
歷代各地華僑功績史畧、
海外各地風景或奇俗照片、
科學趣談、
各僑地開拓記要、
各僑地歷代名人遊跡傳奇、
概用通俗語體文字每篇最多以一千字為限、
採登文稿照片或漫畫均酌致薄酬文稿不以字計以篇計、
不用之稿均即退還無須附寄退稿郵票、
來稿本報編輯有刪改之權、
投稿署名自便惟於稿末須注明姓名住址並加蓋圖章、

僑務月報社啓

來件請寄南京僑務委員會僑務月報社

近衛內閣已組織就緒

新閣親任式預定今日午後舉行

包羅廣林兩閣強有力份子政黨親軍派份子

藏相銓衡困難主要點爲軍部所提出之條件

廣田弘毅已接受出任外相職

（六月三日東京電）近衛既來徳得兒玉應允、出掌財政、現對升任前閣大藏次官賀屋興宣爲大藏大臣、亦表滿意、據近衛昨日深夜對記者表示、藏相銓衡之困難、主要爲軍部所提出之條件云、廣田與平生之分任外務商工兩相、雖仍在接洽中、然實際上已內定、苟無意外事件發生、新閣可望於今日成立、綜觀新閣確爲所謂舉國強力之內閣、但僅在新政府之性質、更爲軍事法西斯化之意義上、爲舉國與強力、因新閣包羅廣田與林銑十郎兩閣之最強有力份子、與既成政黨之著名親軍派份子兩人故也、馬場一之出掌內務、並兼任企劃廳總裁、已使財政界發生嚴重之憂懼、深恐將採用較林閣更爲極端之獨占政策、因此近衛在財政界中之聲譽、比在拜命組閣時已有相當減損矣、既成政黨方面、對新政府之組成、犧牲彼一層、所表示之憤懼、亦漸增加、除近衛本人早已計劃組織新黨、有馬在林銑十郎組閣時、即有鼓勵組織新黨之野心外、而日本航空工業巨子與政友會主要財政支持者之中島、亦確信至少能引誘六十至七十議員、加入新黨、永井亦久已傳爲改組民政黨之領導者、至於新任書記官長風見章、雖於去年一月、脫離國民同盟、然不在國民同盟與東方會占有勢力、鑒於近衛馬場之強大親軍傾向、以及中島平生有馬諸氏、與軍事工業之密切關係、以近衛爲黨魁之新黨、毫無疑義、將爲親軍右派革新之政黨也、惟特別有意義者、厥爲新閣已深塗封建主義與浪人主義之色彩耳、（中央社）

外交政策

（六月三日東京電）廣田弘毅已正式接受出任外相之職、（中央社）

（六月三日東京電）廣田之重任外相、令人立即憶及廣田於二十個月前所倡之三原則、此間外國人士、對近衛內閣之將來外交政策、均抱密切注視之態度、並對近衛內閣外交政策、將與佐藤之見解大相逕庭一層、表示殷憂、惟一般觀察家、相信遠東關係局勢之轉變、尤其是年來我國之統一、及今國之團結、均不容強實施三原則、且新閣中近衛之支配勢力多少能於此際避免採取過度嚴峻外交政策之不智的觀念、雖然、廣田重做馮婦之事實、至少表示近衛內閣外交政策、着重中國及蘇聯也云、（中央社）

內閣名單

（六月三日東京電）截至今晚止、近衛內閣除商工省一席、近衛已召野信次由福岡赴東京、可於明晨作最後決定外、已完全組織就緒、新閣親任式、預定明日午後舉行、內閣名單如下、總理近衛文麿、陸相杉山元、海相米內光政、外相廣田弘毅、內相馬場鍈一、藏相賀屋興宣、文相安井英二、農相有馬賴寧、商相吉野信次、遞相永井柳太郎、鐵相中島知久平、拓相大谷尊由、法相鹽野季彥、近衛內閣於舉行親任式後、即將舉行首次內閣會議、然後新首相將以對報界談話之方式、發表施政方針云、（中央社）

西海監察軍艦安全問題

原則上經已成立妥協

國民軍被圍於前王宮現在激戰中

（六月三日倫敦電）關於德意退出倫敦調整委會、並不再參加海面監察工作後、所產生之局勢、現在大體上、已徳有解決辦法・法政府作非正式聲明、任何計劃、足使德意重行參加調整委會工作者、法均準備接受、此外關於擴大參加監察各國軍艦安全區域衆及於西各港口一帶、亦已在原則上、成立妥洽、凡參加監察之各國軍艦、遇有遭受侵犯情事、應行施集體懲戒之一問題、則因在技術上、尙有各項重大困難、故不克迅速獲得解決、關於此層・據英官方消息、英政府現擬向法德意提出問題表、請其各就保証參加監察各國軍艦安全一事、表示態度、所謂技術上之困難、其中最重要者、爲以下各項、㊀參加監察各國海軍艦隊、聯帶一致之一項原則、足使參加監察之海軍艦隊、成爲國際性、根據此項原則、必須指派外國視察員、在各軍艦上監督該艦行動、藉使西戰當事双方、無從藉口、以攻擊參加監察之軍艦、但英海部不許外國視察員登英國軍艦・㊁擴大安全區域、並准許參加監察軍艦、停泊西國各港口、此層必須經西戰當事双方允許而後可、但此種辦法、一旦實行則向求保證內戰雙方中一方之外國軍艦・務當守約萬勿利用停泊双方中所屬口岸之便利、而向內戰中之友方、報告消息㊂遇有參加監察軍艦遭西戰任何方攻擊時、各國軍艦、應向攻擊者行使集體懲戒、此項辦法、困難最爲重大、蓋倘發生此種集體懲戒之事、實則其負責自當由各國軍艦及各國政府共同負之、結果所屆、必不免引起政治的技術的種種困難・英閣多數閣員之意見、以爲西亂牽涉過深、西英德法意艦隊合作之結果・即無異成立四國公約、自非英國多數閣員所樂贊成、㊃抑集體懲戒之辦法、雖有實施之可能、惟對內戰一方、表示同情之國家、大約均不願向其友方行施懲戒云云、（中央社）

（六月三日馬德里電）國民軍刻在首都北部、猛與政府軍之攻勢、塞哥維亞之拉格蘭保戰事尤烈・其他國民軍今仍被圍於前王宮、現續有援軍開抵該處、助同防守、政府軍飛機復以炸彈轟擊王宮、雙方目前在激戰中云・（中央社）

各國代表贊助美代表

（抨）擊日在華北鴉片政策

（六月二日日內瓦電）鴉片問題顧問委員會、今日集會時、英國與加拿大代表、皆發言贊助美代表、抨擊日本在華北鴉片政策之言論、埃及中央麻醉物局督辦羅索爾亦聲稱、在華日租界、每星期輒運出海洛英五百公斤、大都運往美國、據所獲証據、日本軍官與兵士、亦染鴉片嗜好云云、日代表橫山稱、提交會議者、皆屬真實可靠之情報、渠無理由以疑之、渠聞此報告、深爲震駭、當請政府注意及之、天津係一弱點、有若干地方、中日雙方之合作、已使非法鴉片貿易、爲之減少云云、中國代表胡世澤聲稱、天津其他租界、未有非法鴉片貿易、就從交會議之報告觀之、毒物貿易確爲殺人利器之性質、日人欲毒殺中國、然自己亦受其毒、渠盼日政府及時覺悟云・（中央社）

厦門市黨部發起搜集廢鐵運動

（六月三日福州電）厦門市黨部發起搜集破銅爛鐵、貢獻國家運動、省黨部令妥善領導、（中央社）

英下議員質問日造艦問題

英政府亦未與日政府交涉
日拒絕接受砲位口徑限制

（六月二日倫敦電）英下院二日開會時、保守黨議員雙金質問政府、謂日政府仍擬建造主力艦裝置十五吋口徑以上大砲否、過去三月來、政府曾與日本有所交涉否、當由海相古柏答稱、一九二二年華府海約、一九三〇年倫敦海約、均已滿期、且日本並非一九三六年倫敦海約之簽約國、因此英日兩國間、目前並未交換關於海軍造艦之消息、關於英政府對於日本建造主力艦之情形、自亦無從獲得報告、抑自本年三月底、日政府拒接受主力艦砲位十四吋口徑限制後、英政府亦未與日政府續有所交涉云、（中央社）

美參院外委會秘密會議

討論美中立問題

（六月二日紐約電）參院外委會二日開秘密會、討論美中立問題、散會後主席委員畢特門聲稱、吾人不能有所舉動以贊助使西戰成局部化之運動、若吾人加以干涉、則適將違反不干涉委會之方案、且將危及吾人本身之和平、共和黨參議員紐氏所提出、德意兩國既已在實際上加入西戰、美國中立法、應立即適用於德意兩國一案、今日外委會亦會討論之云・（中央社）

德國否認與羅馬教廷決裂

（六月二日柏林電）此間政界今日否認德國與羅馬教廷關係、業已破裂之說、但謂雙方關係、現甚緊張耳、儘梵蒂岡城宣傳消息、教廷不擬召回駐德大使、而德政府亦未有欲使教廷大使退出柏林之表示、至於駐教廷之德大使貝爾根、刻正請假在德、聞此與雙方邦交無關云、（中央社）

白倫保抵羅馬與意相會談

關於意德政治軸心 應付西國時局問題

（五月三日羅馬電）墨索里尼與白倫保二日晚六時、在威尼斯宮舉行談話、歷時頗久、據負責人士所悉、兩人所談者、當係柏林羅馬治軸心、在軍事上共同應付西班牙時局之問題、並就技術觀點、討論西國民軍之勝利機會、負責人士並稱德國人在西參戰者、雖不若意人之多、且在實際上、德對於西國民軍、幾僅以供給軍火物品及技術人員爲限、而無正式軍隊之參加、然德意在軍事上之合作、則可在西亂中作一度之試驗、白倫堡來此後、曾於本日下午分別參觀歷代王陵、歐戰無名英雄墓、及法西斯黨死難烈士祭台、獻置花圈、並於下午四時四十五分、覲見國王、然後與首相舉行談話、晚間則在德大使館進餐、明晨八時、墨索里尼將偕同白倫堡在距離京城四十公里之飛機場、檢閱意空軍、並於明晚設宴款待之云、（中央社）

倫敦黃金充斥市面

英黃金政策毫無變更

（六月二日倫敦電）英相張伯倫前在下院宣佈撤回國防捐案後、倫敦人士、爲之一鬆、雖財部所另籌之徵收利益稅辦法、現尙未知其詳、但証券與物品市場已滿佈營業定將起色之希望、証券經紀人、預料買風必起、故已抬高價格、但實際上、購者並未大增、因黃金趨位・今猶令人不能無慮也、物品市場亦然、此種趨勢、爲牛注視黃金地位之爲何發展、爲轉移、英財長近雖明白宣佈、英黃金政策、毫無變更、然一般人以照出售其所藏黃金、致黃金現又充斥於市云、（中央社）

中法聯誼會招待孔祥熙

孔謂中國樹立民治政制業已造成一青年國家

（六月二日巴黎電）中法聯誼會、二日晚六時半開會・招待中國行政院副院長孔祥熙、被邀參加者、有中國大使顧維鈞・中國駐荷蘭公使金問泗、孔氏秘書楊光德、中法兩國其他人士、暨中國留學生多名、由會長馮德雍夫婦、副會長潑拉爵・殷勲招待、當由馮致歡迎辭、略稱、本會豪孔副院長光臨、無任榮幸、嗣謂中法聯誼會、係法國前駐華公使杜化在卅年前所創辦、其用意在於促進中法兩國友誼、與文化關係、自創立以來、曾在會所接待中國留學生二千餘名、此輩留學生返國、定能促使中法兩國現有關係益臻強固也云、孔氏當即答謝・謂中法聯誼會、致力中法兩國關係之發揚、殊足稱道、又謂、中國取法法美兩國、樹立民治政制、自廿世紀開始、以迄今日、造成一青年國家、而採取現代化之精神、能是吾人尙有待於各國之合作、尤其是法國之合作、最後則謂、中法兩國友誼敦篤、已非一日、今留其日益臻於密切云云、嗣由中國留學生代表某君致答辭・說明中法聯誼會之目的、與其所獲效果、幷謂、副會長某對于中國留學生、愛護備至、尤所感謝云云、孔氏旋與若干中國留學生談話片刻、即往美大使館出席貝立特大使之宴會云、（中央社）

（六月二日巴黎電）孔祥熙定三日晨偕隨員紹寬、顧維鈞、王承黻、周應聰等、三日往此郊勒蒲嘔飛機場、由空軍參謀長派代表陪同考察、預定節目・上午十時至十時一刻、由飛機多架排隊飛行、十時一刻至十時四十五分・正式接待、並由軍隊奏樂致敬、十時四十五分至十一時半、則由飛機若干架表演飛行、十一時半至十二時一刻、參觀空軍根據地各項設備、孔祥熙並於三日出席中國大使館招待會、晚間赴法財長之宴會云・（中央社）

波蘭東部火災

燃燒逾由小時

（六月三日瓦薩電）波蘭東部局斯克內尼盛爾村大火、全村盡燬、燃燒一百十小時之久云、（海通社）

國際電訊簡輯

（六月二日南國京城電）德外長牛賴特、定七日來此聘問、據消息靈通人士宣稱、南政府擬乘牛氏來此之便、設法在德揭開担任調解、（中央社）

（六月二日比京電）政治犯大赦案、今日在參議院通過（中央社）

（六月二日維也納電）士外長魯舒節、日昨自日內瓦抵此、於本日訪謁外長史密特、舉行談話、歷時頗久、（中央社）

（六月三日開羅電）埃及法魯王第一世、現將成年、決於七月一日、舉行加冕典禮、屆時舖陳甚華麗云、（中央社）

（六月三日羅馬電）據此間正式佈告、亞的斯亞貝巴（阿京）、仍作爲意屬東菲之首都云（中央社）

英政府助欵發展航業

（六月三日倫敦電）據英京星報稱・帝國會議、歷將太平洋船務補助發展問題妥協、英國、澳洲、加拿大、及紐絲蘭政府、應允資助建築二百五千噸大船、行駛加拿大與澳洲並紐絲蘭、又計劃還日、補助再建第二艘船、英政府負擔資助欵五成、又英政府再允贊助太平洋英國船務、惟是須於明年、將舊船建爲最新式、並完善設備爲條件、又澳洲與紐絲蘭政府、要求各外國補助船隻、禁止行駛該兩地云、（海通社）

汪陳將赴杭

（六月三日杭州電）汪主席應朱家驊之請、定日內來杭、向浙學生集訓隊訓話、陳立夫亦定日內來杭致訓、（中央社）

（六月三日南京電）桂省行長黃薊三日由廿介侯陪往晉謁汪主席、王代院長及部琳、報告桂軍政近情、幷承商整理桂省金融問題、今晚應汪主席款宴、日內將再謁何應欽、程潛、張嘉璈、分別有所請示、聞中央以桂幣價紊亂、決對法加以整理、劉正赫商實施整理辦法、（中央社）

溫溪造紙公司推定董事長

（六月三日上海電）溫溪造紙公司、三日下午二時、召開首次董事聯席會議、推王雲五爲董事長、並由商股董事互選錢新之・杜月笙、馬蔭良、汪伯奇四人、爲常務董事、至官股常董三人、則由實業部指定周詒春、徐堪、汪楞伯充任、旋由董事長提議、選陳世瑋爲總理・金潮、陸善熾爲副經理・經常務董事同意・提經董事會通過聘任・（中央社）

朱章賡談各省醫教有顯著進步

健康教育川定下半年開辦

（六月三日南京電）朱章賡視察陝、甘、川、陝、豫醫教建事抵京、三日晨向教育部報告經過、據談、此次視察、共醫所見期、除醫學院校外、並調查健康教育、各地辦理醫教、均有顯著進步、健康教除川省定下半年開始辦理外、因當地主管當局努力推進、亦有成績表現、（中央社）

魯土地公債

立院兩會審議

（六月三日南京電）立法院財政經濟兩委會、三日晨開聯席會議、審查山東省發行整理土地公債二百五十萬元、馬寅初主席、財部派公債司長陶昌善到會列席、結果、經議決先將該案付吳尚鷹、史煥維、陳長衡、張維翰、狄膺五委員初步審查・（中央社）

女生案戴帽

國府令遵辦

（六月三日南京電）中委陳璧君前向中政會提議、請飭教部、迅速製定各級學校女生制帽、幷飭一律戴用、當經決議通過、頃已由國府令行政院、轉飭遵辦、（中央社）

慰勞軍民代表陳啓之返京

（六月三日南京電）中央各部會前派往西北慰勞軍民、並參加西寧副團陣亡將士追悼會之代表陳啓之等一行、以任務完畢、業於日昨由西寧乘歐亞西型機飛抵西安、三日下午三時許、復自西安乘原機飛抵京、當分往晉謁各該機關長官、報告此行經過（中央社）

國立工職校

教育部設立

（六月三日南京電）教育部籌設國立中央工業職校、初步設校計劃完成、玆定廿六年度第一期起、開始招生、三日已將招生簡章、令發各教廳局・轉飭所屬中等學校知照、本屆學額共一百五十人、分在京平滬漢四地報名及考試・其報名日期、自七月廿日至廿四日、攷試廿六日至廿八日、（中央社）

史丹法尼談

中國須全國一致邁進

人力物力相互發展復興極有望

（六月三日南京電）史丹法尼前赴各地遊歷、刻已竣事返滬、三日仍偕顧光前由滬抵京、中央社記者特訪顧光前、即詢史氏遊歷經過及觀感、據談、此次史氏遊歷、爲時一月、先乘津浦路至濟南、二日轉膠濟路赴青、中途曾在周村上車、赴鄒平參觀鄉村建設、在青參觀市區工業及鄉村農事極詳・旋回濟至平、逗留三日、參觀六代建築、史氏對故都印象、極爲深刻、認爲世界最古文化寶庫之一、嗣由平飛幷、擬與閻錫山晤談、適閻患胃病、在河邊村靜養、致未會晤、在幷參觀各項事業、極感興趣、旋由平循正太路南下、與各方接洽談甚多、由漢赴粵・抵粵後僅留二日即赴湘、搭輪回滬、綜計此次遊歷計魯汴冀晉鄂湘粵七省外、小涉市約廿處、史氏對各地方當局、勵精圖治經道及路建設之猛進以及人民勤勞精神、極爲贊佩、認爲中國祇須全國一致、在唯一領袖領導下・即能使人力物力、相互發展・復興前途極有望、史氏此次行經各處、承各地方當局熱忱招待、尤爲感謝、聞史以旅次勞頓、亟須休養、暫不離京、蔣百里以滬事未了、須回日來京、（中央社）

禁烟總會「六三」紀念大會

甘乃光主席宣讀蔣訓詞

總會發表辦理禁毒經過

（六月三日南京電）三日禁烟紀念日、禁烟總會晨九時、假勵志社舉行紀念大會、計到中央代表褚玉群、國府代表鄧家彥、暨各院部會機關代表數百人、日內瓦拒毒宣傳處亦派島林修斯女士代表出席、當由總會常委甘乃光代表蔣兼總監主席、開會行禮如儀後、即由甘致詞、幷宣讀蔣總監訓詞（全文另電）繼由李常委仲公報告一年來辦理禁烟成績經過、（見另電）次由褚玉群鄧家彥致訓、至十時許散會、褚訓詞略謂、國府定九十八年前林公則徐在虎門焚燬由外國運入大量烟土今日爲禁烟紀念日、一爲紀念林公勇敢精神、二爲昭告全國人民、使了然國府徹底禁烟禁毒決心、除林公在前禁烟奏疏、係說此禍不除、十年之後、無可用之兵、無可籌之餉、因有禁烟的壯舉、某外人在外報上說、我們很想不到、這樣的一個國家、竟會有這種胆識、有魄力的官吏、可見林公的偉大、早知鴉片是以亡國滅種・值得我們敬服、現在禁烟在蔣總監領導下、有詳密計劃、工作一日比一日、一月比一月、一年比一年有進步、有成績、總會努力的勤苦、實不容易、主席謝說、不要各人自掃門前雪、休管他人瓦上霜、就是不要不問人家的事、大家應該你管我、我管你、由一巳管到一家、由一家管到國家、彼此連繫起來、經快實行清烟毒、纔是救國家民族最好的辦法・鄭家彥謂爲「明耻力行澈底肅清烟毒」、言解甚詳、令人警惕、（中央社）

蔣氏訓詞

禁煙愈快愈好

（六月三日南京電）蔣總監訓詞全文如下今天是林則徐先生在虎門焚燬烟土的紀念日、我們應該在這一天、切實檢查過去一年中禁烟工作、有無進步、更應該效林公當日那種大無畏精神、來排除目前一切困難和阻礙、以求達到最後禁絕的目的、過去一年中、曾經把從前禁烟的和局部的禁烟章則、合併審查、加以修訂、頒禁烟新法規多種、而且補充完密、使與事實相適應、而法規的精意所在、均予保留、以求施行之澈底有效、腹地省份禁烟、早已禁絕了、邊省份如四川、已禁種一百四十四縣雲南已禁種八十五縣、貴州已禁種卅五縣、陝西禁種七十三縣、甘肅已禁種卅二縣、甯夏綏遠也都已局部禁種、產量自然漸漸減少、同時厲行烟民登記、嚴格管理、各省市已登記烟民、三百六十二萬八千餘人、先後設立戒烟院所九百七十處、確定了分年分批有的辦法、使烟民人數、逐漸減少、預定於廿九年一律禁絕、這是禁吸的大概情形、至於禁種禁售、也隨着種烟區域的縮小、和烟民的減少、而使施行統制與管理日趨嚴密、烟毒的肅清、無論從國家或民族健康上說、都是刻不容緩、應該是愈快愈好、可是實際的情形就不很簡單、邊遠種烟省份、除四川外、大都地方貧瘠或交通不便、近又災匪迭乘人民痛苦已極、禁種鴉片、即地方公私經濟、關係很多一萬多萬的民生問題、不能一概不顧、我們爲使禁烟工作、確定有效起見、一面今年縮減鴉烟地畝、一面竭力發展交通、原來迅速和救災理財、同時並進、都是近代政治不可或缺的要案、我們要求確實、要求迅速、同時我們更要求確實・這是各級辦理禁烟行政的同志、所必須國省與共勉力的分年禁烟、照此進行、相信必有效果・但是鴉片從中國的歷史、這樣深遠、直接間接、靠鴉片爲生活者、不下數十萬人、這數十萬人底潛力、就可以生出很大的阻碍、譬如政府禁種、他就偷種、政府要憑照購吸、他偏要無照私吸、政府統制運售、他卻私運私售、或公然阻撓統合、或暗地推波助瀾、固然法律可以制裁、但仍恐百密一疏、總有漏網、和這種惡魔奮鬥、依然不易肅清、所以禁烟工作的成敗、又要靠我們各級社會、是不是共同一致、大家努力、我屢次指出中國人有個最大的毛病、就是所謂「各人自掃門前雪、不管他人瓦上霜」、這是絕對錯誤的心理、須知人類在社會共同生活中、一定要互助合作、對於危害我們整個民族的烟毒、更當疾惡如讐、知道別人吸烟或做鴉片生意、就是個照的、也須勸他赶戒或報告官廳去、制裁他、邊省禁種地方、對於農人偷種烟苗、尤必都能大公無私、注意互助合作的精神、共除害馬補助官廳耳目的不及、那數十萬靠鴉片爲生活的人、在四萬萬同胞中、不過千份之一、自然不能阻礙我們整個禁的進行、我近年力倡新生活運動、各地都已風起雲湧、一致推行、這禁烟禁毒、就是實行新生活的最要基礎、新生活所注重的是整齊、清潔、迅速、勤勞、和鴉烟中人底頹散、骯髒、恰是相反、這絕慣了懶散委靡生活底人國直去死不避我們自己要力行新生活、但對人還要盡感化勸導的力量、要將這些烟籍中人、從死坑裏拯救出來、纔盡了力行新生活的責任、禁烟進程中、有一種很大危險、就是烈性的毒品、過去兩年、雖槍斃了不少毒犯、長江上游、從前也鳴啼廠、也稱已停歇、却是本國領土內有些地方、成了毒品的中心市場、近來世界各國、都很注意所以禁烟公約、明定澈國際合作之條約、使我們感念的、莫如前年國聯第廿屆禁烟會議中、日本代表所說、前此作中國情形曾暗、未能鼓勵國際合、今則不同、國內烟毒雖如大火、而列強之能助我者、僅一勺之水、今危險已減少、則一勺之水、或有所補益、余當竭力以助此一勺之水、可見本身祇要努力、就不怕國際不相協助、我們處此環境、總要盡其在我、內圖自身底力量、外求國際的合作・相信公理不亡、毒化危險、自有撲救機會、今天紀念先賢、念使我們感奮、希望大家效法林公當日那種大無畏精神、念盡直追、排除一切困難和阻碍、我們不要自餒、烟毒底禁絕、民族底復興、祇要全國一致努力、總不患無達到目的之一日・（中央社）

禁毒經過

禁烟總會發表

（六月三日南京電）禁烟總會三日發表「一年來辦理禁烟禁毒經過之報告」書、該文回溯過去一年在憂患煎迫中、本既定方針、辦理禁烟禁毒努力未懈之經過、內容共分八項・㊀述禁烟政策之確定及機關之變遷㊁述對禁烟之法規、實行嚴厲制裁毒犯、其中關於在華無領事裁判權之有約國人民、其犯罪應受法院審判、均經訂約章、對於此項無約國人民、在華犯烟毒各罪、已提經決議、通行全國法院、依普通訴訟程序、仍按禁烟禁毒治罪條例審判、㊂述魯、皖、鄂、晉、閩、粵、浙、寧、綏等省、現均爲絕對禁種區域、即禁種之四川、亦已禁種達一百四十四縣、滇達八十五縣、黔達卅九縣、陝達七十三縣、甘達七十五縣、幷按期限至廿九年、一律禁絕、對違禁私種者、分派大員檢舉、有苗即剷、烟禁實際、各項成績、爲外人所稱道、㊃述烟民登記者、三百七十二萬人、已限期戒絕、隱匿不報者、查出勒戒、幷依法治罪、㊄述努力六年禁烟計劃下、已使七省在統一管理運輸支配之下、漸達依限肅清之目的、㊅述嚴禁烈性毒品、自二十四年起確立所年禁絕、本年起不論製運售吸者、概判處死・年來槍斃毒犯、已達九百七十人之多・惟華北情形特殊、各口岸租界仍在、毒源不易斷絕、此爲障礙之原因、但係整個國際問題・惟有努力進行、㊆述國際合作、述禁烟與國際關係、我國敬謹、辦禁烟、已爲全世界各國所稱許、共此之事、任何一國・任何一單獨辦烟、不能實行澈底、亦必須各國切實合作・努力中、我國受條約束、是亦無法擺脫漏綢、租界肯未收回、華北情形特殊、㊇述積極方面、正在推行・幷闡明其計劃、即逐漸推進禁絕之計劃與決心・藉期依限完成、（中央社）

日人無誠意解決汕案
凌士芬今日乘機返省
當局俟聽取凌報告後始與日繼續談判
日艦再赴汕刁作謙昨向日提一次抗議

汕頭日人毆警案、雖經中日雙方在肇事地點勘詢、已有多日、惟直至現在、仍未有談得結果、故二日該案已暫止談判、只由各方向上峯請示後、始能繼續商討、故凌士芬已來電刁特派員請示辦法、查刁特派員接電後、于昨(三)日晨上午十時許、即親赴省府訪晤吳主席商談應付該案、商談結果、關于汕案之曲直問題、及應付日艦之再度駛汕、已商有應付辦法、但當聽取凌士芬之赴汕辦理該案經過、始再度向日方提出繼續談判、故刁特派員已即電凌士芬返省、但爲使該案不致擴大、就在地方解决、已電知凌秘書、在未返省前、着繼續與日方作最後之談判、如日方仍無誠意、着即先行返省、查凌氏昨(三)日下午已有覆電、謂日方仍未有解決之誠意表示、刻定今(四)日乘民航機返省、故凌氏今四日下午、當可返抵廣州、昨據該局消息、刻俟凌氏返抵廣州後、聆取詳細之報告、始或轉換方式、再與日方談判、務使該案不致各持其說、至影响整個之解決、又自日方雖將日艦撤退後、于一日續派日艦四艘駛汕、至使和緩之局面、又復趨緊張、故我當局除已一度向日領提出抗議後、昨三日刁特派員又親到日領署口頭向其提出二次抗議、請其先將日艦撤回、否則如各該艦發生異動、日方須負其責、但日領只口頭保証在汕日艦、決不有其他行爲也、記者旋得晤交署章秘書、叩以一切、據稱、汕日人毆警案談判、刻仍未有頭緒、今晨刁特派員訪晤吳主席、商討今後對該案解決之辦法、但俟凌秘書返省聆取其詳細報告後、始能着手再度談判、惟相信該案係屬地方普通之事件、總可在地方上解決、刻凌秘書明四日當可返抵廣州云、

吳飛將入黔
任省府秘書長

貴州綏靖主任薛岳、自奉命兼任黔省府主席後、經于日前宣誓就職、聞薛氏以該府秘書長一職、擬調現任廣東第八區行政專員吳飛前往充任、悉查吳氏奉調後、擬日間啓程入黔、至第八區行政專員缺、另由吳主席保薦云、

閩西一匪要
被我軍生擒

第一五七師九三八團陳鳳韶部、自負責清剿閩西南之龍岩平和漳平等屬之匪共以來、成績甚佳、數月來、該團斃匪數百名、繳獲匪槍二百餘桿、現所留存之殘匪、多數散諸四方、或潛入森林、不能作惡、昨日該團駐平和之第三營搜剿白砂大山時、發現散匪廿餘名、當即開槍掃射、斃匪數名、生擒十二名、內有僞匪粵閩邊區特委何鳴一名、繳獲駁殼槍八桿、聞生擒之要匪、已解漳州該師部辦理云、

受訓政訓處長
月中赴廬山

第四路軍各師旅政訓處處長科長、自奉蔣委員長電召、派五十員赴廬山受訓、業經如數派定、由李煦寰統率、由湘轉輸、前往廬山受訓、並免後[illegible]各師政訓處長來[illegible]、約於十五日啓程云、

第四路軍
參謀旅行團
本月中旬出發

第四路軍自組織參謀旅行團、分赴各地視察後、查最近各師旅、均已派出參謀主任抵省、會同組織、計該團團員共達一百二十餘人、現每晨均集合廣益堂、由余香兩總司令或繆參謀長向各團員訓話、各該團員並每日開座談會、以分配工作、本星期內即可分配計劃完畢、定本月中旬開始分組出發、而各組之任務、計分防地之調查、部隊之調查、而部隊之調查中、又另外分別任務多種、如部隊之紀律問題、部隊之訓練問題等、故各組均有專一之任務、使能詳查一切云、

江門商店
二千七百餘家

江門全市商業、統計共六十餘行、據調查全市商店門牌數目、總共二千七百餘間、現在開張正式營業店號、舊二千間左右、大生意者佔五百餘間、中等生意者佔七百餘間、其餘商店之數目、每年營業在一萬元以下、五百元以上者、至河南鎮商店、除各商棧房外、多屬小生意商號、北街鎮巨行商號亦甚少、亦已作小生意者居多云、

免稅洋穀
連日未見進口
經粵海關入口手續較繁
運費高昂成本不合化算

五月份免稅洋米穀、自進口完畢、商人向粵海關簽証運米者所超過數額、准算入六月份內先行運入、查六七兩月份本完全爲洋穀進口時期、惟因調節民食會前據米商請求提前將穀輸入、故爾變通五月份進口額爲米四穀六、方足調劑、粵海關方面、以五月份進口洋米穀總數六萬公担中、洋米運到省祇一萬九千餘公担、尚未足四成之數、故撥六月份計算、其餘概須運穀、惟直至昨(三)日止、尚未有商人到關申請運穀、而洋米則因五月份已超過定額之數量、撥入六月份計算、而此項超過額已足一萬九千餘公担之數、故不能再申請運米、至七月份應免稅進口米、全數屬洋穀、民食會前經准於提前在本月十五日以前進口又據米商方面傳出消息、免稅洋穀所以未有人申請輸運原因、蓋由於商人自港運穀若經粵海關入口、以手續較繁、且因運費等種種關係、成本不合化算、故特呈請民食會核示變通、昨經該會決定將廣州關穀額撥歸九龍關進口云、

余漢謀不赴閩
粵閩國防軍事聯絡法
交黃濤携閩與蔣晤商

西路軍總司令余漢謀、前擬於上月底赴閩一行、以晤閩綏靖主任蔣鼎文、互商粵閩聯絡國防之建設、及粵閩邊剿匪之合作、惟最近因所部縮編甫告完竣、而對于兵工政策之實施、尚在積極計劃進行中、故對赴閩之擬、刻已中止、余總司令自決中止赴閩後、而對於粵閩聯絡進行各情、昨一五八師長黃濤返閩時、已囑托其代表本人晤蔣主任、承商一切、並將擬定之粵閩國防及軍事之聯絡辦法、徵蔣主任之意見、以期達到聯絡之進行云、

工業處改隸
省府今日討論

新任建設廳長徐景唐自接事後、原定二日下午四時在該廳接見所屬各機關工廠主要人員、舉行談話會、以便諮詢各方面過去工作情形、及本省建設工業狀況、關於是日外客過多、分身不暇、故延期舉行、昨(三)日據該廳主任秘書羅瑤語記者云、徐廳長自延期接見所屬各機關工廠主要人員後、現因時間關係、已改爲隨時個別召見、例如欲明白蠶絲狀況時、召蠶絲局主要人員、詳談一切、不再舉行談話會式、同時徐廳長以到任伊始、廳務繁忙、且須規劃本省今後建設、故以後規定每星期三六兩日、依照會客時間見客、以免阻碍公務、關於工業管理處隸屬問題、及其組織法、聞大致已有商定、將於本星期五(即今日)在省務會議時提出討論、一俟決定呈准中央後、即可實行、因此、徐廳長對於該處案卷、亦擬俟隸屬問題決定後、下星期始行接收、該處現有小部份職員呈請辭職、亦未派員補充、至該處改爲工業管理委員會、以徐廳長兼委員一節、本人亦有聞及、但仍須提會決定、呈准中央後始可實行云云、

電影教育隊
已分別出發

粵省教育當局、以電影足使人民有深刻印象、爲實施公民訓練、及發揚民族精神起見、特組織全省電化教育巡迴隊五隊、分發各縣市巡迴講影、查該隊已組織成立、呈省政府備案、各隊員亦經于昨日分別出發工作云、

關宗驊談
黃旭初近無入京必要
商洽桂省幣制黃蓟已赴京

記者昨(三)日晨赴五路軍駐粵辦事處、謁關宗驊、叩以桂省幣制最近辦理進行、暨發表會面談話如下、(一)聞黃主席旭初將於七月間由桂晉京、商洽桂省幣制、然否、答、桂省府已派廣西銀行總行長黃蓟晉京商洽桂省幣制、黃主席無再去之必要、(二)桂省改革幣制最近進行如何、答、敝處無從知悉、(三)李白總副司令最近有晉京之決定否、答、李白總副司令是否晉京、並無所聞、現在國家無重大事件商議、此時諒無晉京之必要也云云、

桂兵工開礦將可實行
已派員前赴礦場視察

廣西綏靖主任兼第五路軍總司令李宗仁、自實行拓展桂省交通、及開發礦務事業後、試辦兵工政策、曾指撥一部份部隊從事修築公路、業已著有成效、茲又試辦兵工開礦事業、計派定一七四師師長王振綱、負責辦理、王氏奉命後、現已定今(四)出發、先赴礦山區內之留高省營礦場視察、一俟省府派員會同商洽後、即可開始工作云、

外商所得稅
申報期決展緩

關於申報所得稅問題、自去月市商會召開所得稅會議、經由所得稅廣東辦事處、派委徐伯謀伍余陶前往解釋征收意義後、各行商人僉認爲應負之任務、因此、自動前往申報者、絡繹於途、茲據該辦事處負責人稱、現本市商店、凡資本額超過三千元國幣者、亦已申報百份之九十五、其在二千元以上資額者、亦已申報過半辦理、前途甚可樂觀、其他各所得稅區、如江門汕頭海口等處商店申報辦理、亦將蒇事、諒於最短期間內、不難將整個廣東稅務辦理完竣、至於外商在粵省營業之商店、其申報限期一層、現決將之展緩、通知其自行來處申報、蓋展緩原因、乃外商內部辦理複雜、且資本額問題、須詳細爲之調查、以防其漏報、而征稅手續、亦須將其該國所用之金銹折算國幣征收、故本處現决將外商申報期間展緩、至本省各地所得稅申報完竣後、始從事辦理外商申報云、

園藝兩業
課營業稅例
商會請求解釋

廣州市商會、近爲實行普遍均担營業稅款起見、節經將市區各業商號、從新核担稅額、惟查市內經營園藝事業中之花園及蠶金魚業等商號、綜計不下百數十家、此項事業、在本省稅行之營業稅率表中、尚無明文核定課征標準、究竟應否仿照據固定課成案、一律予以補課、以昭平允之處、三日、特由會去函本市營業稅局、請求解釋稅例、函云、

夏令衛生會
新會各界組設

新會縣新生活運動會、日昨召集各界開夏令衛生運動會籌備會議、議決如下、(一)關於本會委員應如何推定案、議決、推定新運會、縣政府、縣黨部、縣教育局、縣公安局、九零六團、縣商會、市商會、北街仁濟醫院、縣立平民醫院、西醫公會等機關負責人爲委員、(二)關於本會成立日期應定何日案、議決、定於六月八日下午二時爲成立日期、並舉行第一次會議、(三)關于本會組織簡章及實施辦法、應推何機關負責草擬案、議決、推新運會負責草擬提交第一次會議審查云、

須照章處罰
違章買賣期貨

財廳以遵奉部令、取締買賣期貨業經分令嚴厲執行、茲曾代廳長、以禁例施行伊始、誠恐有陽奉陰違、暗中買賣情事、特擬定嚴飭買賣期貨、一經覺察、無論買方賣方、均照妨碍金融罪論處、分別處刑或罰金、情節較重者、則執行停業、即飭由民市監察員轉令一體遵照云、

各縣地政處
十五日可成立

廣東省地政局成立後、即進行組設各縣市地政處、先成立新會、中山、順德、番禺、南海、五縣及汕頭市共六個地政處、處長由縣長兼任、各處大約本月十五日即可成立云、

罰做苦工
逃訓壯丁

閩南漳浦縣第一區第四期壯丁訓練、駐軍一五七師異常注意、除按日分隊派員蒞場督促指導外、近查有少數壯丁、不明訓練要義、無故缺席影響訓練甚大、一五七師政訓處爲加緊壯丁訓練起見、昨特派出陳科員體幹事、將無故缺席壯丁廿餘名、由各分隊長帶赴公園集合、當由陳科員向各無故缺席壯丁說明訓練要旨和人民應盡的義務、繼即將各壯丁分配做修理壯丁操場云、

昨「六三」紀念日
焚燬毒品烟具
共計約一千餘件
夜舉行提燈巡行

(三)日爲禁烟紀念日、本省各界民衆、特於是日上午九時在中山紀念堂舉行紀念大會、到會者有吳鐵城、羅卓英、李煦寰、李基鴻、李鶴齡、黃世光、暨各機關團體學校代表約八九百人、行禮如儀、由吳鐵城任大會主席、並

致開會詞

略謂、今天是「六三」紀念日、此紀念日就是林則徐公在九十八年前之今日、在廣東實行禁烟的日子、亦即是中國海禁大開後第一次對外拒絕不妥協的堅决表示、有此次、的堅决表示、及中華民族對外不妥協的精神、至使中國在近百年來雖然國難日益加重、我們國家民族到今日仍能存在於世界上、宋始非此種不妥協對外抵抗精神所賜、在此次我們國家受侵略損失特大、尤其是我們廣東影响更大、我們如不講求雪耻方法、於事無補的、我們依將各國加諸我們的縛束痛苦的剷除、必須用此種不妥協精神、對外抵抗、用後始有解除痛苦之望、中華民族才可復興、鴉片爲害中國、已近百年、中國自有鴉片以來、弄至國難日重、民族不能復興、民族對外抵抗力量不能充份表現出來、所以總理禁毒遺訓、及蔣委員長禁烟精神、及六年禁烟計劃、均爲復興民族、復興國家設想、我們欲復興民族、自非把烟毒剷除不爲功、今天爲「六三」禁烟紀念日、在過去每年今日各省均有舉行禁烟紀念、其意思即欲喚起全國人民、協助政府將此禍害根本剷除了解勉紀念日與廣東省直接關係、與廣東人民有切膚之痛、我們今日痛定思痛、應該一致起來贊助政府禁烟政策、根本剷除烟毒、此是今天開會簡單意思云云、

焚燬毒品

是日各界除在中山紀念堂開紀念會外、同時並在越秀山脚市一中操場、當衆焚燬烟土毒品烟具、計到代表有蔡鶴朋、陳操昌、朱春等三十餘人、是日焚燬烟具、

各機關派員監視焚烟具時攝

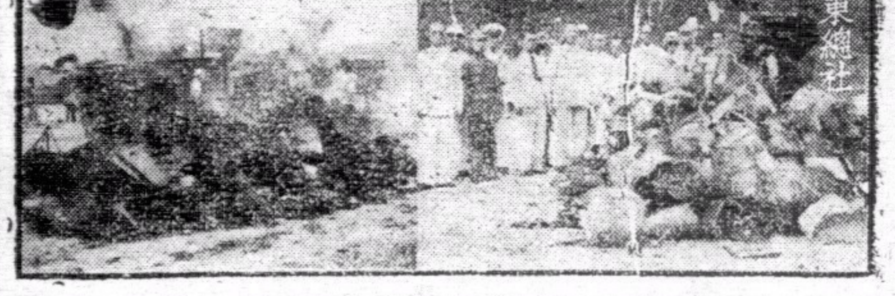

右爲焚燬前攝左爲焚燬時攝

計有省會警察局送到烟槍六百八十六枝、烟燈一千二百零六盞、烟膏一百一十四起、重量十二兩四錢、綏靖公署送到紅丸槍連斗十九枝、紅丸一罐、鴉片烟槍八十四枝、烟斗八十七個、燈罩七十八個、燈座連胆八十八個、一區行政專員公署送烟槍三十三枝、烟燈三十二盞、烟斗十五個、烟膏五十五兩、紅丸一百七十粒、紅丸烟膏各一件、製紅丸鐵箱二十個、其餘葯丸、蔴粉、烟托、烟碟、灰缸、鉸刀、火剪、烟碗、烟盤、烟盒、以及什具等、共約五千餘件、由省會警察局將之堆齊、共成一堆、先以火油潑勻、使之容易着火、由上午九時起火、直至下午二時始焚燬完畢、

巡行熱烈

紀念大會爲擴大民衆對烟毒認識、特於是晚分在文明路中操場、惠愛西市美操場、河南海幢寺公園各處集合舉行提燈大巡行、各處到場參觀者、計有各機關團體職員、各中小學男女學生、各界商民、市民人等、並携備禁烟標語橫額小旗燈籠紙花各物、雜以醒獅鑼鼓銀樂之聲、各處列隊到場參加巡行者不下數千人、於晚上八時許、則已分別齊集完畢、依照指定路線出發巡行云、

築環市路
廣州市民須受征調
如有職業者可捐資代工

廣州市長曾養甫、接事後、對于整飾市容及繁榮市面交通規劃、至爲積極、現除決定向濠港粵各地金融界商借鉅欵、繁榮河南內港、興建築河南堤岸、太平鐵橋、以利南北交通外、曾市長復決建環市馬路、其路線業經規定、其工程計劃與欵項、亦飭市工務局負責設計、曾市長以該路工程異常浩大、且關係全市交通之發展、非少數築路工人可以辦理、故現特決舉行征工制、將來工程開始時、凡屬在廣州市內居住之市民、無論士農工商軍政學各界男女民衆、均須一致服役築路、但如有職業不能受征者、則行代工制、即出資金僱工替代、規定年在四十五歲以上、十六歲以下之市民、得免參加築路工役、此項辦法、曾市長經已决定、俟本市保甲編查工作完竣、即可實行、所須人數多寡、由工務局擬定、至于由市社會局工務局會同市保甲編查處三機關負責辦理征工、所需工人之編配、則由社會局保甲處辦理、全路定分六期測量、現經將花地芳村河南劉王殿三段測量完妥、短期內全部可測量完竣、工程亦可相繼辦理、現曾市長對于此項全市民衆參加建築環市馬路計劃、已縝密設計云、

粵路公債
六月派息法
基金會公佈

粵路公債基金會、昨擬定六月份分派債息辦法、通告如下、一、粵路局續辦廿三年份公債息欵國幣一萬八千六百元、撥交到會、二、第九期債息派至六月底截止、三、七月一日開派第十五期債息、並補派第十期至第十四期債息、四、給發第十四五期債息、及征所得稅、均用國幣計算、五、補派第十期至第十三期債息、仍以毫洋加二五給發、免征所得稅云云、

黃埔支線
月底可通車

黃埔支線土石方路基完成後、所用敷軌各種材料、因運輸不能依期、故遲遲尚未動工、頃據該工程處消息、各項材料已陸續運到十分之七八、現決於日間開始鋪軌、工程方面亦已招商投承、並定於本月底完成通車云、

戴恩賽
定日間晉京

粵海關監督戴恩賽、現以粵南各關緝私事宜、亟須嚴厲處置、以杜絕私貨入口、同時關於關務有須向財政部請示辦理之必要、故定日間晉京謁見財部次長鄒琳報告及請示云、

吳健陶日間南返

粵桂閩統稅局長吳健陶、日前晉京向財部報告局務及請示今後計劃、昨據稅局訊、謂吳局長現在京任務完畢、大約日間即可南返主持局務云、

內部視察員抵桂

內政部前派視察員楊君勵李儆年等來粵視察政治措施、及社會經濟建設情況、在粵任務完畢後、乘粵漢車赴湘衡轉道入桂視察、頃查楊李等已于昨三日行抵桂林、分謁桂省當局李白黃等、俟在桂林視察完畢後、即繼續赴柳州邕甯梧州各地視察云、

唐萱仍未返廣州

兩廣鹽務管理局局長唐萱、日前晉京請示鹽稅問題、業已多日、記者昨據該局消息、謂唐局長南返日期、尚未接到電報、外傳昨已返省不確云、

先施雪蕊

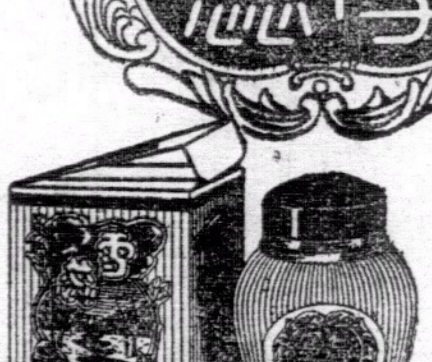

美容潤肌
能禦霜雪

先施
化粧品
有限公司
監製

先施護髮霜

梳掠如意 香潤不膩

牙膏

潔齒
除積

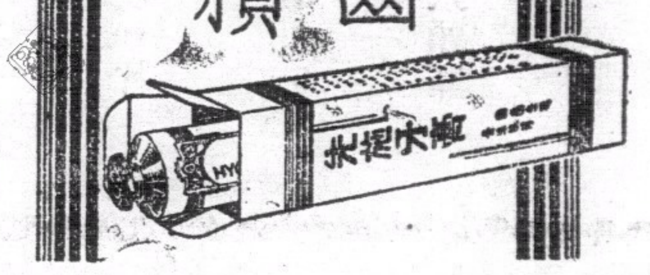

燈塔之話

利用無線電音源測定器 海行保(障)益見安全

美國最強燈塔有九百萬支燭光

燈塔的建築、已遠在紀元以前、但完善的海上救護方法、却是最近無線電學發達之後、才能普遍地應用。

利用無線電波、傳達消息、發出種種訊號、毫無困難的穿過密雨、濃霧、而達到海上的任何一角、協助被難的船隻、但以前的燈塔、祇發出烟和光的信號而已、直至一八一六年、仍有用煤作而發光燃料的燈塔、幾世紀以來、都是沿用這種方法而已、

到了最近、無線電音源測定器發明之後、大多數船隻、都裝上這種器械、而利用牠來測定船隻與燈塔的距離和方向、於是、在濃霧中、也可以盲目前進、而安全地抵達目的地、

在相當距離時、航行中的輪船、接到同時發出的音響和電波、而計算接收兩者相差的時間、音波每五秒鐘走一哩、將所得時間的差、用五去除、得數便是所求的距離(哩數)

關於無線電音源測定器的用處、是這樣的、被難的船隻、每每將牠本身的位置(經緯度)報告錯了、但看了這個器械、施救者便不至於駛到錯誤的方位、而找不到那求救的輪船、一九三六年一月美國的「羅斯福總統」號、曾經是用這種方法、拯救一隻英國Antinoe的貨船、船上廿五人、都獲救了。

此外利用無線電、報告準確時刻、使大洋中的船舶、可以由此計算出牠們的位置、而在另一方面、燈塔中的看守者、也受了牠極大的賜與、他們在塔上守望、整天祇見茫茫的大洋、海島、和來往的船隻、聽着海浪衝擊聲和汽笛聲、自有了無綫電廣播後、看守者不再感覺寂寞了、他們隨時可以知道外間的消息、聽着演講和音樂、而更重要的、他們更可知道颶風的去向、而發出報告、除了燈塔之外、還有所謂某等的救護船、也利用無綫電、而使他們的工作收更大的功効、雖然無綫電在現代航海救護上、有極大的幫助、但燈塔上的燈、也不能夠完全廢除、美國光力最强的燈塔、竟有九百萬支燭光的光度、而享利角的燈台、也具有十六萬支燭光的燈泡、因救護術的進步、而修船業却因此一蹶不振了、大約百年前幾乎每年都有五十隻遇難的船隻要修理的、而這樣所獲得的利益、是不可計算的、但他們的全盛時期、也過去了、現代的燈塔、是有完善的設備的、在某種情形之下、上落燈塔者、要用鐵索、雖然塔旁是設有梯子上落的、不過燈塔的用處、還未到極點、航海者最感困難、是濃霧時、方向是不成問題的、但互撞却是幾於不可避免的事、六年前、美國南部海岸一隻客船和油船相撞、一共死了五十人、要去免除這種慘劇、不能不依靠汽笛、但每每到時太遲、不及迴避了、最近還有人提倡利用燈塔來幫助航空、塔上的燈光、可以當作探海燈用、指導飛行者安全地着陸、大概不久以後、無線電發達到最高的地步、航海者的困難、也會完全解決了、

鯨魚油

一般人都以為鯨魚的油是沒有什麽價值的、並且以為無論那一種鯨魚 都可以搾油、這是不對的、事實上、鯨魚油經過提煉之後、是極有効的滑潤和防銹品、而這種油、祇是一種小鯨魚叫做黑魚的身上取得、別種鯨魚的油、是沒有多大用處的、

這種黑魚、大都產在北美洲沿岸、常常成羣結隊的在海面游泳、有時一羣之中、竟有二千頭之多、不過普通都是一百頭左右而已、這種「黑魚」、最大不過三丈多、

每年六月至九月間、這些黑魚便四出覓食、有時成羣的游進港口去、可是、當潮水退的時候、他們每每不及逃出、便擱淺在沙灘上、起初還盡力跳躍、後來祇得靜靜的臥在岸上、等候人家捕捉、因此漁夫們每每「不勞而獲」的、得到、大批鯨魚、隨着、漁人們用魚叉把牠們刺死、立刻開始宰割、但他祇割去魚頭部圓形的一小部份、為了由這裡、才可以搾出最好的油、還有、越新鮮的魚所產生油越好、所以他們說趕快宰割、

這時製油廠方面、即時派出貨車到漁塲裏運載那些圓形的魚頭、到廠裏去搾油、這些工作、也是十分迅速完成的、

那些「黑魚」、割了頭部脂肪的部份後、便沒有用處、牠們於是被拖到掘好的洞裏用沙土掩埋、在廠裏、那些充滿油質的肉球、便由工人仔細的切做薄片、再送到火爐裏去提鍊、這樣才能夠把油完全提出、最後、再把不純淨的油精鍊、這是最麻煩的手續了、共費三年工夫、才能夠完成精鍊後、祇得一半的魚油留下、這便是提鍊鯨魚的全部程序、這種魚油、品質最好、多數用作精細機械品、像鐘錶等的滑劑、並不受溫度的影響、

有一次、一個魚雷落在泥裏、過了許久之後、纔人家找着、取了出來、拆看之下、發覺除了平衡器之外、整個魚雷却生滿了銹、而那個平衡器所以能夠不生銹、是為了有鯨魚油保護着的功能、這個偶然的事證實了鯨魚油的可貴、普通計起來每一隻「黑魚」都能夠供給廿五加侖的魚油、且是經過提煉之後、祇得五分一精鍊的油而已、

在美國、有若干的廠家、都是專門提煉這種魚油的、

費曼爾女士訪問記

她是一個有希望的青年音樂家

音樂界的人大都聽到過、上海每年有一次由英國三一音樂院主持的公開的音樂考試、選拔音樂的真才、合格了這考試的高級測驗的、就等於在三一音樂院高級畢業、由該院發給正式文憑、拿了這文憑、進世界任何著名音樂院研究、都不必再經過考試、若是第二年再經過一次考試、進該院去研究、每年可得三百金鎊的津貼、(約合華幣四千九百餘元)、這是音樂界的龍門、歷年來在上海應試的人不下數千、可是高級試驗及格的一共不過二個、一個是應試鋼琴的、一個是應試樂理作曲的、可是都是外籍的音樂家、

中國人就一向沒有跳上這龍門、中國的新音樂至今還在萌芽時代、那考試又異常的嚴格、中國音樂家投考的雖多、而沒有考取、原來也是難怪的事、今年這選拔考試在七月八日舉行、考試的結果西湖藝專學生費曼爾女士竟入選了、這不但是費女士個人的光榮、也是全個中國音樂的光榮、費女士在杭州生長的、這也可以說是杭州的光榮了、記者因此特去訪問過她一次、

記者在她的琴室裏見到了費女士、在演奏台上的費女士、記者也曾看到好幾次、那是靜穆、鎮定、把全心灌注在音樂上的嚴肅態度、現在在她的休息室裏、活潑潑地又是另一副神氣、其琴室是小小的、但是陳設極精緻、一看就知道是一個學音樂的好環境、鋼琴上、小桌上、茶几上下都是樂譜、一隻精巧的書裏也大半是音樂的書籍、這表明了她的專業、牆上掛着幾幅畫和肖像、書桌上和鋼琴上放着審美地選擇了的小小的雕刻人像、書桌上正攤着幾本英文書、記者進去的時候、她正和幾個朋友在談論正在公演的話劇「日出」、這表明了她的廣泛的興趣、深深懂得胡適所謂「為學當如金字塔、要能博大要能高」的吧、

記者說明了來意、費女士便笑着說了、『咳喲、這叫我說些什麼好呢？我值得訪問嗎？』

她說「我說些投考的事吧、我原來是不敢去考的、可是老先生(她這樣地稱呼她的先生普杜斯卡教授)一定要我去試試、我們到了上海、老先生的一個朋友是上海最有名的小提琴家和教授、他勸老先生不必送我去考、因為這考試很難、報名費却要五個金鎊、中國錢要七十多塊、可是老先生很堅決、又介紹我去見那位外國人、取鋼琴高級試驗的那位外國人、他又這樣說、這個考試、無論如何不是一件容易的事、例如聽音測驗一項、把一個很複雜的和聲彈一下、要你說出構造成這和弦的音來、只彈一下、決沒有第二下的、我那時候幾乎灰心極了、以為這是多此一舉的事、可是已經繳了報名費、總得去試一試」

於是她說到考試那一天的情形、和她的教師、「考試的前一天、我和老先生都定不下心來、我聽見老先生到晚上十二點以後還在樓下走來走去、考試以前、他說、他無論如何定不下心來、他去拿了一瓶藥水、說是吃了可以定心的、他吃了五滴、也給了我五滴……」她似乎回憶到吃藥時的情形、覺得很好玩、就笑起來了、

「考試的房間裏只准一個人進去、不能有第二個人、那考試的先生年紀已經很老、可是精神極好、並且並不像我理想裏那麼嚴厲、可是他說、我看你年紀很輕、這考試是很難的、不容易錄取的、你還是改考低級的、比較有把握些吧、我不知道怎樣好、只是說、既然來應考、取不取是另一問題了、現在只得竭力的試一試吧、於是就開始了、他的眼睛逼視着我的手指、平常演奏台上聽衆雖多、總有相當的距離、這樣一逼視、幾乎把弓也掉在地上了……第二天、考試的先生打電話給老先生、叫他去看他、他稱贊老先生是中國最好的提琴教授」

記者插嘴說、「巧妙的技術在嚴厲的考察之下、當然會獲得應得的許價的」、

費女士說、「那裏說得上是巧妙的技術、不過這樣一來、能夠叫我用功些學習罷了」、

「費女士學習提琴幾年了」、

「學習提琴是四年、以前曾學過一些鋼琴」、

「費女士願意告訴我你的年齡嗎」

「照中國算法是十九歲、報名投考是用十足年齡的、十七歲半」

費女士年齡又輕、天才又高、將來的希望是無限量的、費女士的努力是値得敬佩的、你替中國音樂界爭得了光榮」

「但願將來、我真能做到這一步」、費女士謙遜地說、她指着牆上的一張大照片、又說「我若是能替中國音樂界做些事、我也該感謝教導我的老先生普杜斯卡、和這照片上我的啓蒙教師普洛克先生」、

記者覺得坐久了、告辭了、就向費女士討了一張相片、衷心地預祝着她有偉大的成功、

京滇週覽記（續）

中央社記者律鴻起

農棉鑛發展猛晉

雲南號稱山國、雄居雲嶺山脈、所謂雲貴台地、全省平均高度在一千公尺以上、不甚適宜農業發展、惟經記者調查、雲南農業、仍有大事發展可能、理由第一、滇當橫斷山脈、兩山間既有湖、復多平壩、灌溉設施事半功倍、第二、滇緯度近於亞熱帶、大多氣候溫和、雨量勻均、第三、全省土地面積為一、二〇一、三六二方里、約合中畝六四八、七三五、四八〇畝、現有人口一千一百萬、平均每方里約為二五八、全省農戶為一、三六三、九二四戶口、每村農戶均有二十畝可耕之地、根據以上種種事實、滇之農業發展、且必較他省為優、記者特往訪該省建設廳長張邦翰、探詢農業發展最近情況、張氏稱、關於農業發展事、在昔日已努力不少、但因環境關係、不能利用方法改良、前清時代、雖已有農業、農業學校、但成績毫無、目前滇省府嚴厲禁烟、全省收入銳減大半、為求補救計、不能不急圖農業之振興、特別在糧食品種改進方面須切實計劃、為此、曾擬定稻作改良計劃、現擬先從昆明縣著手以第一農事試驗場為調查起點、如試驗有效、即繼續推行全省各縣、現擬全省分三大區、每大區分三小區、每小區定為三縣、每縣設農事試驗場、以三小區為中心試驗、俟有成績、再普行各縣、目前共有一百三十一縣、每縣雖均設建設局、但多無成績、其原因乃在人才缺乏、經濟不充實、滇省目前糧食產量、平時尚可自給、偶有災荒、即有危險、如上年主要糧食之產量、計稻三四、三一二、三七六担、小麥三、五〇五、六七二担、大麥一、八六〇、一二九担、玉蜀黍一四、七七〇、八六三担、大豆二、八三五、三三二担、馬玲薯一〇、六六一、九一三担、張氏次談、棉之推廣、據稱、本省氣候土質、似不宜於種植、但因地質氣候各有不同、如滇西之賓川、滇南之開遠、蒙自、滇東之巧家等地、均宜種棉、民元前、人民所需之布、皆自織、產量亦豐、厥後鴉片盛種、人民嗜好鴉片、日趨懶惰、故喜用洋紗、棉業遂一蹶不振、民國二年、省府曾提倡種植、分設場所試驗、廣徵中外棉籽、由棉業專家、積極從事試驗、當時、各縣聞風而起、棉產已有發達希望、僅就賓川一縣而論、年已產棉百萬餘斤、嗣以軍事關係、各種棉業、遂受影響、近來政府、鑒於洋棉紗增加、漏巵極鉅、爰以本省宜棉地畝、不下二十三萬餘畝、若普遍種植、每畝以最低限度、取淨花二十斤計、亦可產花四百六十萬餘斤、足供二萬錠紡紗廠之用、爰由江蘇南通農學院、延聘專家來滇、曾就棉業發達之賓縣擇地四十餘畝、成立試驗場、改良品種、年餘以來、試種美國脫子棉、已著成效、農民多爭用之、最近省府劃定元謀等十八縣為第一期推廣種植區、同時、又成立五千錠之紡紗廠、以作有效之提倡、前途頗可樂觀、全省棉產統計、共有棉田三萬五千五百六十一畝、產量為五十七萬九千七百七十斤、可值國幣五十一萬四千四百元、(三)關于礦產、雲南礦藏、甲於全國、前清道光嘉慶年間、開採極一時之盛、就中如箇舊之錫、會澤巧家之銅、魯甸之銀、文山之銻、尤為著名、記者向關係方面探悉、目前雲南礦產之發達、要以銅礦與錫礦情形最佳、(甲)銅鑛產地甚多、尤以會澤縣為最著、在前清之際、大多供給京銅、以為全國鑄幣之用、盛極一時、清末、廠務變落、同時、復因美日兩國之銅輸入、價既低、鍊製又精、遂奪取滇銅之地位、此後、不能輸出外省而洋銅反輸入雲南、近二十年來、(未完待續)

廣生隆船務洋行船期廣告（香港）

啓者本行茲有最堅固快捷輪船名 陳平 HALDIS 准於四月三十日啓行 往 荷屬 萬鴉佬埠 三馬林達 麻厘夾板 英屬 山打根

貴客搭船附貨請到本行面商是荷

注意 本號搬往新地址德輔道中二百三十六號三樓自動電話二四一四四號

總行沙基一百七十號即大二三路行自動電話二一八零一

太古洋行船期廣告

瓊州 往海口北海海防 六月四號下午四點開行
岳州 往汕頭上海青島威海烟台天津 六月四號下午四點開
嘉應 往上海 六月七號正午開行
安徽 往汕頭廈門汕頭石叻庇能 六月七號開行(不收客)
廣州 往汕頭上海 六月八號下午二點開行
四川 往上海 六月八號正午開行
浙江 往汕頭暹羅 六月九號正午開行
太原 往廈門上海 六月九號下午五點開行
南昌 往福州烟台天津 六月十號開行
湖北 往汕頭上海青島威海烟台天津 六月十一號下午三點開行
廣東 往海口北海海防 六月十一號下午三點開行
綏陽 往福州上海 六月十二號下午一點開行
美南 往海口石叻 六月十號上午十一點開行

貴客附貨請到本行或德輔道西三號太古分局電話二二零零二

貴客搭船定位請到德輔道中壹百廿七號南泰但記

華人總經理莫慶鏘 分局司理蔡慧一 謹啓 自動電話式零壹式伍

渣甸輪船公司船期

啓者本公司茲有堅固快捷輪船

茂生 往山打根 六月四號上午十點開行
恒生 往汕頭福州青島烟台大連天津 六月六號正午開行
怡生 往汕頭上海青島 六月六號正午開行
啓生 往星架坡庇能吉打 六月十一號下午二點開行
日陞 往汕頭福州青島烟台天津 六月十一號正午開行
澤生 往汕頭上海青島 六月十三號正午開行
德生 往汕頭上海青島 六月十六號下午六點開行
廣生 往汕頭上海 六月十七號下午四點開行
顯生 往山打根 六月十八號上午十點開行
吉生 往神戶大板 六月二十號上午七點開行
春生 往汕頭福州青島烟台天津 六月廿五號正午開行
瑞生 往神戶大板 六月廿六號上午七點開行
金生 往星架坡庇能吉打 六月廿八號下午二點開行

凡往汕頭上海青島輪船除星期日外均有船落貨稟接駁長江各埠貨物貴客如欲附貨搭船者請移玉軍本公司辦房面議是荷

電話式壹肆七七 渣甸公司啓

德記利士公司船期

海壇 往汕頭 舊曆四月廿五日下午四點
海澄 往汕頭 舊曆四月廿八日下午四點

貴客如欲搭船附貨者請到本公司辦房面議是荷

德記利士公司啓

應時新山歌

街頭一片青白紅，張燈紮彩興匆匆，萬千電珠分五色，衝宵拔地是火龍。

遊人隊隊笑哈哈，目光到處看嬌娃，假作擠擁身無力，急煞女郎喊啊呀。

今宵市虎失威風，叭喇揑破身不動，不知誰家無頭子？蕉皮一片擲車中。

矮子站在人羣中，推來擠去像懸鐘，幸有八卦丹在袋，免嘗屁味樂融融。

夜坐遊船傍海行，銀山火樹看較眞，幸我預服頭痛粉，不致頭痛少精神。

必達治咳水

藥可回春縱使病深仍有救

咳能致命毋因症淺不求醫

咳久症重。切勿罷手停醫。藥到回春乃知必達治咳水功力之偉。曾有遠年頑咳。自以為絕望無救者。信服此水。果能恢復生機。治愈初染咳嗽。易如探囊取物。早經醫界推為療肺聖劑。患者頌為活命之寶。嘉齡大藥房出品。藥店均售

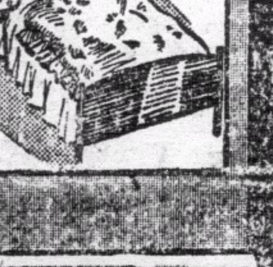

民族雜誌

第五卷第四期

要目

國民黨與專門人材……陳公博
一九三六年我國對外貿易的透視……何炳賢
「華北經濟開發」與國民經濟建設……葉鼎
中國食糧供求的估計……侯厚吉
國民大會與憲法會議……金鳴盛
德國要求收回殖民地與原料問題……胡翼生
英國擴軍計劃之觀察……劉心顯
海約滿期後的太平洋設防問題……吳頌皋
婦女在中國國籍法上的地位……曾特
我國南方人及北方人之營養概況……張君俊
德國殖民地問題之史的探討……張永懋譯
中國的銓敘制度(下)……池世英
軍中記(四)……陳公博

定價六角 郵費國內三分 國外二角

學術界的新貢獻 陳公博先生近著 革命與思想 已由本社出版，請即函購。

內容

第一章 我的思想基礎
第二章 思想的構成
第三章 物和思想
第四章 中國動的哲學
第五章 物的出發點
第六章 心的究竟和解釋
第七章 動的物觀
第八章 辯證法唯物論的矛盾
第九章 革命與物
第十章 結論

民族雜誌社出版 上海北蘇州路一〇四〇號五樓 總經售處上海福州路三八四號生活書店 各埠各大書局均有出售

中華日報

請定閱 對於國際、政治、經濟、最具精彩之 中華日報

本報優點：新聞明確 紀載詳實 編輯新穎 印刷精良 言論公正

銷數普遍登載廣告効力宏大

本國及日本每月大洋九角香港澳門壹元九角歐美南洋每月三元七角(外國郵票十足通用)

上海河南路三零三號

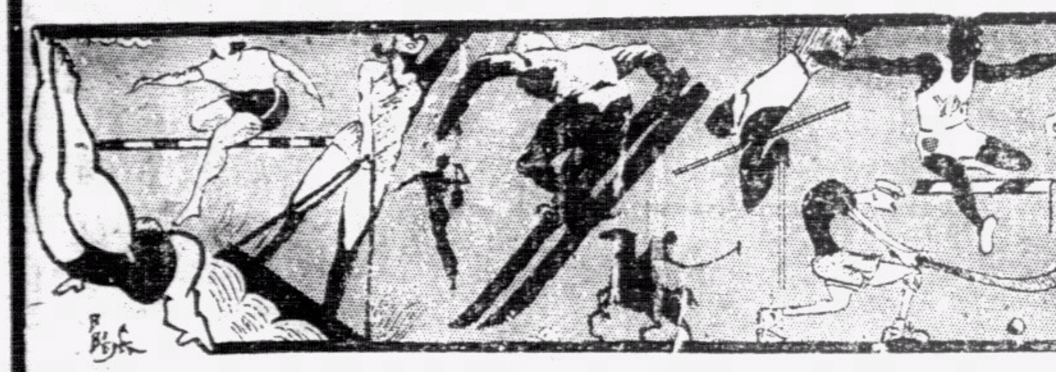

體育版

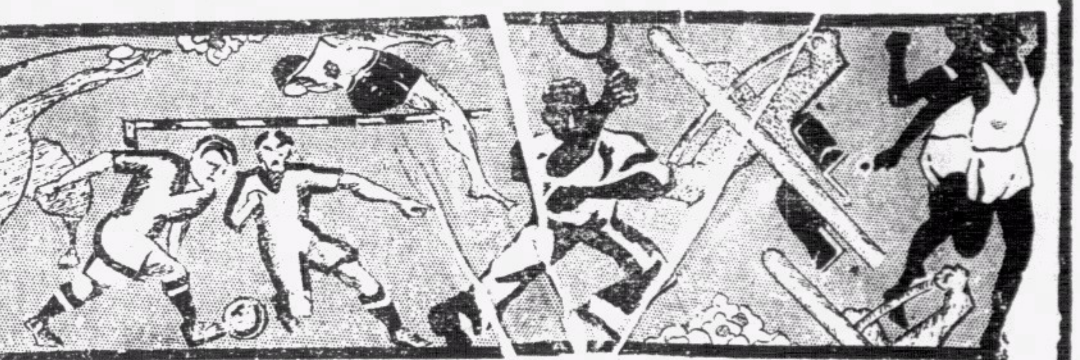

考雪林斯環征世界各埠 本年拾月九日出發

一行十八人行期半年取道美洲返英 港總會促英隊於廢曆新年以前到港

飛引司

（專訪）喧傳已久之英國著名業餘足球隊考雪林斯隊來港比賽之消息、由喧傳而將至於實現、本港足球總會執行委員會、關於此事已積極籌備進行、已委托南華體育會黃錫滔醫生負責與英隊接洽、并促英隊務須趕及於明年二月三日（廢曆新年）以前到港表演、查英隊此次環遊世界遠征各地、其動機乃在於去屆世界運動會閉幕後、英隊因鑒於足球隊在世運會之失敗、爲未雨綢繆計、乃派隊遠征、俾作遴選及訓練球員出席下屆在東京舉行之世運會之準備也、茲據記者調查所得、英隊對於此事積極進行、並已選出優秀球員十八人、請足球宿將夏利盧爲教練員、全體球員將於本年十月九日趁摩沙打郵船離英首途、十七日在馬爾太比賽、廿一日在模資茅斯港比賽、沿途經埃及、哥倫布、加厘吉打、仰光、檳城、菲利賓島、香港、上海、日本、加坎大、取道美洲返國、在以上各地均有比賽、行期爲六個月、約於明年五月間返英、本港應戰隊伍、將以南華體育會足球隊爲主力、而南華球員、泰半數曾代表我國出席世運會者、於返國經倫敦時曾爲考雪林斯隊所敗、故應乘英隊來港之便、奮鬥而雪前恥、事在人爲、有志者事竟成、故南華會足球部當局宜作未雨而綢繆、促各球員努力苦練以應付勁旅也、

粵桂閩湘 師範體育教員 限期集中廣州市

訓練計劃昨已呈教部審核 決定省立女中爲訓練地點

（廣州訊）教育部爲促進師範學校體育教員教學效能起見、特決定於今年暑假在南京、北平、廣州三處設立師範學校體育教員暑期體育訓練班、集中全國師範學校體育教員、嚴格訓練、查廣州暑期體育訓練班主任、已委出省立體專校長許民輝兼任、茲定七月一日開課、爲期已近、關於該班最近籌備消息、爰誌如下、

擬定計劃 該班訓練計劃、經已由主任許民輝擬定、關於課程編配、訓練進度、管理方法等、均列計劃內、現該計劃昨已交由教育廳轉呈南京教育部審核、俟批准後、即可按照計劃實施、組織管理委員會、主持該班一切事宜、該會係由教育廳長許崇清、主任許民輝、教育部專員等共同組織、如遇有重要問題、須提出該會解決、始可施行、惟關於該班一切事務、仍由該班主任負專責、至教育部派專員何人南來担任理管委員會員、現尚未定、

訓練地點 該會訓練地點、日昨管理委員會召開會議、業經決定借省立女中爲訓練地點、蓋以省立女中新建體育館、已落成、運動場廣闊、設備完善、且接壤越秀山、空氣清新、頗適宜於體育之訓練、

教育部規定、凡現任師範學校體育教員、均須入學訓練、以增進教學效能、因全國祇得南京、北平、廣州三處設立暑期體育訓練班、故教育部特規定粵桂閩湘等省師範學校體育教員、均須入廣州暑期體育訓練班訓練、幷於七月一日以前抵廣州報到云、

亞力占士 退隱有待

已簽字爲亞隊効力

（倫敦快訊）英國職業足球亞申奴隊之名將亞力占士、乃世界之「標準球人」、日前曾喧傳亞氏行將退隱、及被聘爲波爾頓足球隊教練、一時甚塵囂上、亞氏雖已是中年、惟其技未衰、爲世界人士所崇仰、一旦退隱，此實爲英國極大之損失、惟據最近所得之消息、亞氏業已決定再爲亞申奴隊効力、且已簽字、亞氏日前之未繼續爲亞隊簽字者、乃由於待遇條件上尚未接洽妥當所致云、

學界排球賽 保羅力戰僅勝英皇

昨戰關保錦標前途甚大

全港學界排球比賽、照原定補賽秩序、昨日下午四時半、共有三場舉行、首場初級爲保羅對英皇、兩隊均爲是屆爭霸之師故昨日之戰、不啻奪標之戰也、戰時精彩百出、緊張萬狀、保羅之鄭國初、壓球疾而有刀、沈家望一人當關、盧廷栩頻施襲擊、英皇區天任、指揮三軍、守土盡責、林家璋攻守兼施、立功不少、左手將軍雷子超、葉錦昌、左右包抄敵人喪胆、第一局、保羅佯勝二球、遂得一城、英皇之敗、此局所致也、後英皇連佔二局、遂成二比一之勢、本可直搗黃龍、孰料保羅發奮收回兩省、遂奠定天下、結果保羅三比二僅勝 第二場初級皇仁對西南、第三場、小童級亦爲皇仁工西南、四隊在是屆均無奪標野心、故戰爭不甚劇烈、西南兩隊均以三比一勝皇仁初小二級、茲將是日三場陣勢及成績錄後、

△保羅（高級）
廖建芬　盧廷栩　陳華熙
鄭振鵬　梁容軒　沈家望
李炳祥　黃建堯　鄭國初

△英皇
程貴源　葉錦昌　何保羅
伍福光　林炳光　區天任
包家福　雷子超　林家璋

（成績）

保羅	廿三	二十	十七	廿一	廿一	二
英皇	廿一	廿二	廿一	十二	十三	三比

△初級皇仁
何家濠　鄭兆銑　郭惠文
蘇汝鈞　蔡鶴松　馮漢麟
鄭國泉　黃福銘　陳繼傑

△西南
鍾華煜　鄭賈堯　曾卓平
柳予超　程登鸞　陳鑑全
何領祥　張賜香　周煥堂

（成績）

皇仁	廿一	廿五	十五	十三	一
西南	廿三	廿三	廿一	廿一	三比

△小童級皇仁
陸官培　梅國治　潘民錦
麥國英　譚錫鏘　吳再興
唐寶球　柯正庭　陳金英

△西南
盧冬生　廖建明　梁啓明
劉錫超　秦啓智　文卓榮
劉樹棉　謝春榜　鄭炳坤

（成績）

皇仁	十七	廿一	九	十五	一
西南	廿一	十一	廿一	廿一	三比

（中央社）

網球技術的研究（續）

第五章 良好姿勢的基礎

圓形的後擺 無疑問的、是拍子的力量和時間的加速度的方法、平行的後擺、在末了、必定有一個停頓的發生、拍子和臂都要在背後停止一下、然後向前的擺才重新開始、因之拍子向後擺動的動力全歸無效、約翰斯頓（Johnston）從前面、把拍子一直拉上去、經過頭頂、繞到背後、並無停頓、即向前擺動、這樣就發生了加速度的效力、由此觀之、所有的動力、是得之於良而繼續不斷的圓形的擺動、他的身體很弱小、體小不過一百卅磅、但是比世界上任何的網球家都打得強硬、他所以能有這樣的成功、皆由於優美的調節的、無間斷的擺動、屈腕、和確當的時間、瑞查得（Richards）在向前擺動而打球之先、將拍子很高的擺到前、經過了右肩、很遠的拉、到後邊去、白得爾遜（Patterson）布羅克（Brookes）威廉氏（Williams）以及別人、對於後擺、都有微小的差別、惟有拍子的動力、都在擺動的途徑中、繼續着而不使稍有停頓、以減少拍子的力量、

初學者試用這種擺動的方法、要有什麼問題發生呢、他的圓形的擺動、可以有猛進的現象、但是往往要離開打擊所走的路線（Off teline of the stroke）球呢、很少能打到拍子的中心、初學者以很短的後擺、打個飛行的球、已經是不易準確的了、再以帶有離心力的的拍子、擺動起來、要有準確的打擊、更是不可能的事、球呢、多半要傾向、打在木櫃之上、

曲腕的動作、網球家經過了訓練、就能增加打球的速度、網球的打擊、好似鞭韃的動作（Lash of whip）起初是上臂的動作、繼以前臂的動作、最後是曲腕的動作、這樣、拍子的動力、可以加速度的力量、把球鞭撻出去、曲腕的利益很大、但是在發育和應用上很難、如在未完曲腕之先、即將球打去、定有確知的時間減縮了、這在美國草地網球會所製成的活動影片上、很容易看得到的現象、假如初學者、採用屈腕的動作、以增加打球的速度、又有什麼問題發生呢、如果在時間上、快了千分之一秒鐘、球就被打到左邊去、而遠出了界限之外、反之、如慢了千分之一秒鐘、球就被打到右邊去、而出了界邊的界限、沒有比初學者、由於能力之不及以致敗壞了他的打擊、更喪氣的事、

網球家在發球和殺球的動作中、少有注目於球的、他打球的時候、在其他的打擊中、在球未着拍子之先、他的眼睛、定有一個時間離開了球飛的範圍、最好、這樣的網家、對於這個習慣的發達是忖慢的、爲什麼要這樣作才可以得着很大的利益、只有深刻的研究的人才能明瞭、

初學者注目於球、是絕對必要的條件、不然、就打不着球、他集中注意力於球的時候、再亦看不見其他的東西、網則的高度、和對方的位置、要記着對方球場的大概的方向、他由最後的一望、和對方的位置、所以初學者的打擊、向着對方球場的大概的方向中打球、並不是打到某一個特別的地點、他所打去的球、雖網須有二尺高、才不致於低了網子的高度、以致阻礙了球、（未完）

中央民訓部擬定 民衆體育進度表

令各級黨部按月試行

（南京航訊）中央民衆訓練部、鑒於提倡民衆體育、首在引起民衆興趣、使之樂於參加、曾函令各級黨部舉辦划船登高以及踢毽子放風箏等項比賽、引導民衆參加、並該部免爲除每次臨時通知之煩數起見、特依據舊時節序及各地一般風俗習慣、製定各級黨部提倡、民衆體育按月試行進度表、業經印發各級黨部按月舉行、茲將該項試行進度表、探錄於后、

▲正月 玩燈節、㈠元旦鄉土遊戲表演㈡、（如龍燈、車船高蹺舞獅等）、㈢國術表演、㈣球類（籃、足、棒球）、

▲二月 踢毽子、㈠踢毽子比賽、㈡室內體育表演會、㈢球類．（籃、足、棒球）、

▲三月 踏青節、㈠放風等比賽、㈡遠足、㈢球類、（排、壘球）

▲四月 兒童節、㈠兒童運動遊藝會、（各種兒童運動表演健康比賽等）㈡田徑運動、（各種單項比賽）、㈢球類、（捧．網、排球）、

▲五月 競渡節㈠划船比賽、㈡打靶、㈢球類（排．網、乒乓球）、

▲六月 衛生運動節、㈠衛生運動宣傳週、㈡游泳、㈢球類（網、小皮球）、

▲七月 游泳節、㈠游泳、㈡自由車比賽、㈢球類（網．乒乓球）、

▲八月 露營節、㈠月夜露營（可舉行各種夜間比賽、如夜戰長途競走賽跑及營火會等）、㈡游泳、㈢球類（網、籃球）、

▲九月 登高節、㈠登高或爬山比賽、㈡拔河比賽、㈢球類（網、排、壘球）

▲十月 國慶節、㈠體育宣傳週（電影、演講、壁報、標語、專刊等）、㈡民俗運動會、（各種民間遊戲、田徑運動球類比賽）、㈢發給總獎（全年成績最優者得此總獎）、

▲十一月 室內運動節、㈠國術表演、㈡器械及墊上運動表演、㈢跳繩比賽、㈣球類（籃、足、壘球）

▲十二月 狩獵節、㈠打獵、㈡滑冰及滑雪、㈢越野賽跑、㈣器械及墊上運動、㈤球類（足、籃、壘球）、

［附註］㈠爲便利各級黨部推行各該地國民體育增進人民健康起見、特製定本進度表、㈡本進度表係根據普通一般情形而擬定、各地如有特殊情形得依內所規定提前或移後舉辦之、㈢各級黨部須按月依照各該地氣候、及運動設備、風俗習慣等情、至少選擇表內規定運動之一補舉辦之㈣本進度表內所有各種、運動比賽方法及規則、除有規定者外、其餘另訂之、㈤各級黨部應將舉辦詳細情形、按月呈報本部備查、㈥本進度表爲試行性質、各級黨部如遇有特殊困難時、報告本部以備參考、

太古華體會 運動會昨預賽成績

太古華人體育會舉辦第一屆陸上運動大會、原定五月卅日預賽適、因天雨所阻、故改於昨晚五時十五分在該會運動場舉行、茲將各項成績列左、

男一百碼	八十碼低欄	公開學童五十碼平力賽（甲組）	（乙組）	四百碼四人接力賽
曾景康	林正滿	林文汜	周炳華	寫字樓
洗國才	曾啓榮	張福英	李純弗	打磨
周桂昌	高才	姜明輝	李焯林	傢私
黃定輝	曾景康	黃戴福	余培坤	槑吧房
許志傑	周桂昌	曾志强	許炳輝	澳口
梁銘勛	羅來	彭錦全	李世杰	木樓

公共運動場 下月興工

（廣州訊）省府籌建東較場大規模運動場、業經飭由財政教育兩廳及市政府組織建築委員會負責進行、現建築圖則業已繪就、建築步驟、計分兩期、第一期工程費三十萬元、先建築田徑賽場及西部球場、暨將場內渠道道路造妥、第二期工程費三十萬元、建築看台及完成全部計劃、茲定於下月初興工建築、東較場所有蓋搭之棚位、連日已飭工拆卸云、

南華AB有縮編說

英陸軍足球隊若有增加 須待南征隊返港後始能決定

太公

（專訪）南華體育會爲我國有名之團體、對于各項運動、皆努力提倡、故運動人才出於其門者、在所多有、尤其對於足球一項、爲適應香港環境之需要、更加重視、故見人材輩出、名重一時、如球怪、四騎士、飛將軍、急先鋒等足球國士、皆爲其門下客、則人才之盛可知矣、而人才之產生、乃訓導得力所由致、顧該會自中興後、因深知足球爲世人所重視、其辦事人遂集中精神、加意訓練後起之秀、計不數年間、遂訓練成一強勁之師、譚江柏等之聲譽、乃相繼而起、其照、馮景祥、李天生、葉北華、梁榮進步之速、成績之佳、尤足令人咋舌、及至前屆、該會更進一步、集後起之秀、另成一甲組、與原有之甲組、共同參加足球總會所主辦之比賽、以一團體而集合多量人材、參加甲組兩隊、誠爲前所未見、此亦本港華人足球日呈發達之明證也、然在該會既能創此偉大事業、定欲永久維持、使毋中斷、方不負初創之苦心、且人材宜多不宜少、該會之所以特派甲組兩隊參加比賽若、因無非爲造就人材計耳、惟近年來世界不景氣、凡百事業、皆受影响、該會自不能避免、故爲經濟所限、不能不畧事撙節皮費、聞由下屆足球季起、該會打算參加甲組比賽、由兩隊縮編而爲一隊、然是否成爲事實、須俟該足球隊南遊歸來後、看到時情景如何、方行決定、若經費果無大困難之處、則不致如此、否則縮編之舉、事在必行、此亦不得已者也、又聞總會去屆已有決議在案、尋常杯甲組比賽、參加不能超過十四隊、惟具本港積極擴充軍備、年底將有防軍二營自外調來駐扎、而此二營軍隊、必可組織一二足球隊參加甲組、如是、則參加所定十四隊之數、不免額滿見遺、而其成績最劣者、如去屆之西警、將不免降級、退與乙組遇旋矣、且本屆因軍人隊伍增加、聞總會有限制每一團會不能參加甲組兩隊、故南華縮編之議、或有幾點問題在也、

友誼足球賽 魁星再戰埃路士打

明日下午在深水埔場

魁星足球隊、前星期六日以一對零戰勝埃路士打甲乙組會隊、埃隊現又約魁星隊、于本星期六日上午四時半在深水埔球場、再決雄雌、魁星隊出場球員如左、

黃華繼
鄧松柏　劉大申
侯容根　張樹根　黃永年
謝錦洪　楊根保　何家强　鄧文治　葉潤波

小足球

△同義研究會體育部小足球隊、爲練習起見、特編白衣隊與黃衣隊比賽、以資鍛練、特於昨星期三日下午五時三劉賽於修頓球場、是日觀戰球迷爲數極衆、兩隊表演異常賣力、黃衣隊有三數健將未暇出場、實力畧減、白衣隊以聯絡純熟、進展迅速、上半場白衣隊左翼莊錦全百步穿楊射中紅心、先開紀錄、下半場開始白衣隊進攻益烈、幸門將吳世雄後衛麥漢勳、力保危城、卒因中衛李炳熙倒戈作城下之盟再負一球、後黃衣隊努力反攻、卒由馮豐國扳回一城結果白衣隊以二比一勝、兩隊陣容修頓園、

△白衣隊
張　龍仁人　莊錫全
羅桂全　金　黃振福　張松根
福　馮豐强　張永福
文廣南

△黃衣隊
麥　陳成興　謝惠中
吳世雄　漢　梁苑文　黃業成
勛　李炳熙　馮豐國
國老國

△漢英會隊昨日對海軍隊友誼賽、屆時該隊未派隊出場、故未舉行、
△漢英英隊今天星期五日下午五時半、戰洛軒隊于條救園

△漢英英陣容
羅　黃永全　李殿祺
和　蔭　陳達輝　譚煥章
譚煥卓　李志興
生力軍、鄭儒勤、劉相、

△漢英會陣容
朱　甯然輝　夏桂榮
文　啓　曾境榮　劉兆相
劉榮光　劉振文　盧兆枝　郭英賢
李培生　光力軍、譚組恩．

本週各項球類比賽秩序

壘球

六月五日（星期六）　下午二時
公開賽　港僑會對義勇軍……加路連山

排球

下午四時半
公開賽　南華乙對漢中同學……加路連山
　　　　郵務隊對保羅校友……加路連山

小型球

下午三時半
德權鼎　華雄隊對同義研會（德）……海軍B場
　　　　育華隊對中英中（權）……工務局場
　　　　凌風隊對三育隊（權）……海軍A場

下午五時
　　　　電星隊對傑志傑（權）……海軍A場
　　　　團結隊對傑志志（德）……海軍B場
　　　　培正隊對北角紅（德）……工務局場

壘球

六月六日（星期日）　上午九時半
公開賽　港僑會對培正會……加路連山

小型球

六月六日（星期日）　上午八時
德權鼎　北角紅對傑志志（德）……海軍A場
　　　　逍遙隊對中英英（德）……工務局場
　　　　少强隊對同義工會（權）……海軍B場

上午九時半
　　　　三育隊對平陽隊（權）……海軍B場
　　　　月星隊對大酒店（權）……工務局場
　　　　華雄隊對北角藍（德）……海軍A場

下午三時半
　　　　雅賢隊對志誠隊（德）……海軍B場
　　　　光華隊對電星隊（權）……海軍A場
　　　　中英中對傑志傑（權）……工務局場

下午五時
　　　　育華隊對凌風隊（權）……海軍B場
　　　　培正隊對同義研會（德）……海軍A場
　　　　南利隊對漢英隊（德）……工務局場

排球

下午四時半
公開賽　南華乙對保羅校友……加路連山
　　　　漢中同學對南華甲……加路連山

六月十二日（星期六）　下午四時半
公開賽　南華乙對南華甲……加路連山
　　　　郵務隊對漢中同學……加路連山

六月十三日（星期日）　下午四時半
公開賽　郵務隊對南華甲……加路連山
　　　　漢中同學對保羅校友……加路連山

南華會明晚 首次水藝會

今日舉行預賽

南華體育會、爲檢閱游泳成績、藉以聯絡會友感情起見、定明晚七時半、舉行第一次水藝會、節目凡十項、尤以大頭佛泳一項、詼諧有趣、查此次報名參加者極爲擁擠、並請曹善允夫人主持頒獎禮、關於去年秒冬泳團及冬季訓練班學員獎章、及格應得獎章、亦同時頒發、茲將項目錄后、

㈠公開男子四百米四人接力、
㈡公開女子一百五十米三人三式接力．
㈢男童四尺五以下五十米自由式
㈣女童四尺以下五十米自由式
㈤男子二百米蛙泳
㈥女子二百米蛙泳
㈦男子四十歲以上一百米自由式讓
㈧婦女初習五十米自由式
㈨男子一百米大頭佛泳
㈩水球比賽

南華會 舉辦拯溺班

本月十日開始報名

南華體育會、爲造就拯溺人才起見、特舉辦拯溺訓練班、由尹國楨担任教授義務、現已開始報名、準期六月十日下午七時開課、查尹君對於拯溺技術異常深造、將來學員成績定有可觀云、（中央社）

今日潮汐

漲　上午四時五十九分　下午九時零八分
退　上午十一時四十四分　下午十一時廿分

華人水球隊 勝鯉砲兵

成績四比一

華人游泳會承鯉魚門砲兵之約、於昨晚六時、在該會游泳場舉行友誼水球賽、華人會以陳振興爲該會會員、此次由國府選派赴義學習航空．此次過港、特邀請代表該會參加，實力倍覺雄厚、卒以四比一大勝砲兵、陣勢如下、

劉藤宗　陳雷璧　龔乃成
陳振興
陳律紀
朱志瀠　林友亭

科學製煉的靈丹 周達文百煉丹

二個 止咳 立單包愈 限數天全愈

當面食如不止咳分文不取

凡患咳嗽胸翳痛作嘔喉癢吐白痰氣緊氣喘扯痕痰中帶血俱見．症不論老幼孕婦新久咳五毫一盒限過期不愈退單交回原銀如來診者由周達文簽字

六年萬試萬驗故敢出此

◇總發行人六閘萬里藥行：分售處大道中（中央戲院左隣十號）保元堂

▲各埠代理藥品店均有代售▼

四代儒醫 手脚專科 周達文筋骨痛 斷根

診症時間

用方能斷筋骨痛（一）痛在骨節移動則痛無腫爲血不榮筋（二）痛像紅腫或白腫如時發時止、往來走痛者爲風濕痛不止有定處或發身熱者爲風痰濕（三）無腫往來走痛如時發時止者爲風火炎 痛不止者爲水氣火三種中又分部位遠實不論症新久須託寫數

娛樂大戲院

即日兩點半・五點十分・七點一刻・九點半開映

聯美文藝巨片

羅綺愁恨

和路達哈士頓、露芙察德頓，合演

嬌約偷盟，半老徐娘暗偷情・那顧兒孩那顧漢。胼手胝足，大廊主磕經營，磕爲誰辛，苦爲誰忙。

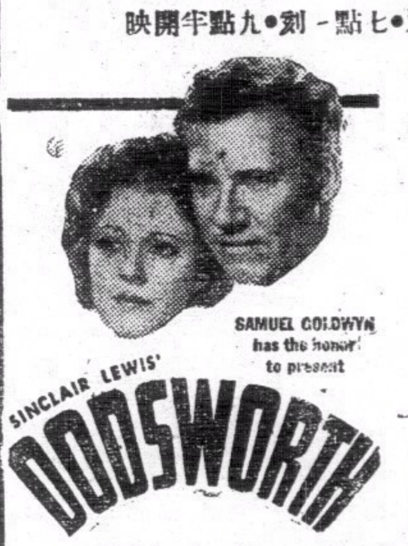

下期換映 哥林比亞歌唱巨片 **街頭歌聲** 冰哥羅士比主演

同場禮聘 **歐洲歌舞團** 登台表演 肉感艷舞

東方戲院

即日放映

美高梅出品緊張熱烈趣雋情妙大名片

頑童將軍

美高梅子童班領袖 史彭琪 主演

情節曲折 熱烈緊張 摯誠動人 亦莊亦諧 一舉一動 戰事劇烈 異常好看

同場加映全部五彩短片 域多利及溫高華埠遊記

下期六號換映歌舞巨片 **鳳舞銀冰** 世運三屆冠軍溜冰舞后桑妮軒妮主演

不日放映哀艷巨片 **茶花女**

大華影戲院

即日放映

美高梅公司偵探奇情恐怖緊張大名片

三屍案

布魯士加勃大傑作

聲色徵逐之地，惡魔潛伏！風月歡樂之所，殺人手段！狡辣無比！鴆毒密投！疑陣陰謀，變化莫測！

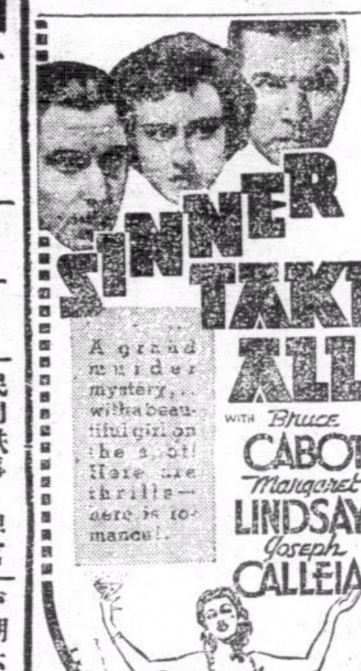

下期六號挽映溫拿公司戰事滑稽巨片 **糊塗英雄** 大口笑匠祖白冷大傑作

九如坊

即日重映

南洋影業公司最新出品全部粵語歌唱艷情巨片

賣油郎獨占花魁

小生王白駒榮　花旦王譚秀珍　主演

民間軼事，稗官野史，膾炙人口，婦孺皆曉，一串歌喉，聽出耳油，腔口神妙，足傲千秋，賣油郎艷福無邊！花魁女愛情永久！

下期六號挽映強華公司出品粵語巨片 **錯愛血淚** 范雪朋 陳莉莉 主演

鹿角酒店

房租每晚一毫　日租五折　月租面議

中環大馬路門牌一百四十八號　電話二〇五〇五

光明有聲影院

即舊火船碼頭對埋　油麻地公衆四方街

即日放映南洋影片公司出品

唐伯虎點秋香

風流小生鄺山笑　南國佳人梁雪霏　主演

全部粵語對白談唱　旖旎香艷奇情名貴巨片！解元做書僮，唐伯虎爲情顛倒，丫頭任夫人，俏秋香三笑寄媒・

放映時間　△日場▽兩點半　△夜場▽七點半　九點半

票價連稅　超等三毫　後座二毫　中座毫半　前座一毫

下期放映：華聲公司出品全部粵語對白巨片 **誰之過** 張達文 劉克宣 譚玉蘭 朱普泉 主演

不日九龍首次映：南洋公司出品全部粵語對白巨片 **鴻運當頭** 林坤山 大口何 梁雪霏 主演

新世界戲院

即日全港首次放映

吉誠公司經理　醒圖公司全部粵語對白革命壯烈犧牲血史

溫生財刺孚琦

盧敦　唐醒圖　賈壽年　主演　伊秋水　白玉堂　自由鐘　鄒錚

民族危亡，不甘屈辱偷生！從容就義，事雖悲壯而死，此乃光榮革命血史！描寫當時清庭之黑暗，志士之憤激，攔輿行刺，義薄雲霄，利誘威脅，無所動，名垂竹帛，國人同矜！

下期換映南粵榮譽巨製 **妻多夫賤續集**（又名九仔公）林坤山主演

中央

啓明娛樂公司管理

戲院通爽　地方雅潔　風扇最多　座椅舒適　選片優美　娛樂豐富　夏日消遣　無以上之

即日四場映

美國出版與前不同聯華公司空前奇跡國片之王

天倫

尚冠武　林楚楚　黎灼灼　張翼　顧夢鶴　鄭君里　梅琳　黎鏗　陳燕燕　等十二明星合演

同場加映　海底探險益智名片　**洋海奇觀**

徇觀衆請求每場特別加插 上海大華少女歌舞團 台登表演節目與前不同

明天換映新華公司空前絕後恐怖巨片 **夜半歌聲** 此片曾在上海金城大戲院連映卅四天售座始終不減

驚人消息

著名女醫師張家寶最近發明天乳成功，張家寶自從南洋回港後，設醫所于香港永樂街四十四號二樓，專醫婦科暗病白濁，閉口及體以懷孕生育不成者，經張女醫師診治後，而立即解除，此症不下千數百八，最近關于日趨時尚，經八代真傳及數十年之研究，方始發明用藥內服，不用注射手術，使能使平坦下墜者，馬上如高峰一般彈簧有力，倘患此病之婦女輩，請到診治，當令滿意

醫務所：永樂街四十四號二樓　電話：三〇〇八　香港郵箱一三〇一

山川道六十四號張美娥介紹

港聞之二

六月份免稅洋米 入口許可証昨已發出 七月份所應入之數量亦將日間發証

本港米商，月前曾請求粵省民食調節委員會、縮短免稅洋米谷入口限期，俾將存貨迅速運粵、當蒙該會接納、提前於本月十五日以前辦理，查六月份免稅米谷，九龍關應佔份量三十六萬市担，洋穀則佔總額十分之六，經於昨午由保泰公司、米行公所、同和堂、分別領得許可証，今明日即行運粵、七月份所應入之數量，亦將於日內發給許可証，俾其入口、茲分紀各情如次、

變更發証辦法 粵民食調節委員會、自准予免稅洋米谷、提前入粵、並爲節省手續、迅速辦理起見、特免予登記、所有應入之數量、却由下列之團體、依照自分率分配，計保泰公司百分之六十、米行公所百分之十八、同和堂百分之二十二、分配完妥、即向辦事處請領許可証、即可入口、

發六月許可証 三團體自依照分配其所得之數量、按商號公平分配完竣後、經向九龍關辦事處請領証書、歐陽專員百華、當於昨午先行頒發六月份應入口數量之三十六萬市担許可証、至七月份之數額、因海關尚未接到財部命令、故須俟一二日後、始能頒發、（按七月份亦爲三十六萬市担）約於本月十五日以前、當可悉數入口、

米價可望低跌 粵省當局對於糧食問題、極爲注意、除嚴整個發展農村計劃、以爲治標辦法外、並由農本局、華南米業公司、糧食運銷局等、運銷國米入粵、以資補救、日來復有此大批洋米運入、苟商人不操縱其間、則米價當可低減。

本港現存數量 至於本港現下米谷存倉，據米商三大團體之報告、㈠保泰公司存於米舖者、谷有一十四萬八千五百一十公担、米五千六百八十三公担、存倉者、谷有一十八萬八千三百七十公担、㈡米行公所義和隆義生隆米九千四百八十三公担、㈢同和堂谷二萬六千八百公担、米三萬六千七百二十公担以上、合計米總數一十二萬五百零六公担、谷三十七萬三千六百公担、米谷合計爲四十九萬四千一百零六公担、（中央社）

德輔道中。廣生行左 **中國眼鏡公司** 驗眼配鏡 修整免費 日光鏡。每個四毫 各款眼鏡 無不具備 發行價目 格外相宜

德美公司貨船柯理化號 將抵馬尼刺發生火警 五人受傷菲當局允派飛機接載傷者

德美輪船公司貨船柯理化號載重七千八百噸、由大連駛往菲島、該輪原定順道來港者、但因在港無貨物起卸、故直接駛往菲島、詎於昨日凌晨、駛至距離馬尼剌一百英里之海外、突告發生火警、先由第二及第三艙起火、遂漸蔓延、吊橋亦被波及、該船船員八十人睹狀、皆奮勇撲救、致有五人爲火灼傷、該船着火之際、不絕發電求救、本港方面、昨晨八時亦接到該船求救電訊、昨晨來港之柯立芝總統號輪、亦於途中接到該船告急電、但回電詢問詳情、則未見復、午間、本港接到路透社電報、則謂該船仍在焚燒中、該船船員正竭力撲救、並無放棄該船之意、希望外界赴援、至下午一時、據悉、德國輪船當拉打倫號、已出發施救、該船已下午三時、據所得消息、該船自經火警後、須大加修理、故該公司本港代理人、已致電上海該公司請命、並欲請本港船塢派出拖輪前赴肇事地點、將該船拖返本港修理云、（中央社）

本港方面接到消息、此受傷之五人、業得菲當局允許派飛機開援、接載返菲國調理、該輪火勢、亦告撲滅云、

紅丸案詳臬

（專訪）男子黎明、溫金勝、王正之三人、昨日下午二時半、被控於中央巡理府堅司堂、謂彼等於本年四月廿八號、在干諾道西六十七號三樓、藏有紅丸數萬顆之罪、由政府律師雅拔主控、開庭後先向官申述案由、畧謂於四月廿八號、緝私帮辦忌廉勿偕同副海關監督兼化學師泰來等、按址前往搜查、抵步時、雙門緊閉、敲之始啓、遂一同邁進、見被告等在內、乃分頭搜查、搜獲紅丸約六萬顆之多、及製造紅丸等器具、後由泰來向被告等手上檢驗、發覺手甲上染有紅色、一併帶返署發案云云、繼由緝私帮辦忌廉勿、副海關監督兼化學師泰來、七號警署通事及第四十八號緝私差先後登堂作供畢、詢諸各被告有何話、均云無詞可說、官乃判將案詳臬定讞云、

五月份天氣

據天台報告、本港五月間之天氣、變幻莫測、由九日至十五日、又由廿四日至廿七日、在此期內、天氣晴朗、旱雲飛火、烈日當空、其餘之時間、則屬密雲有雨、由十六日至廿三日、連天大雨、綿綿不絕、間見狂風驟起、雷電交作、是月之溫度、平均爲華氏表七十八度八、最高溫度爲廿七日及廿八日、達八十九度七、最低爲四日七十度八、全月有陽光共一百五十九小時、雨量爲一一、一二吋、最大爲十八日之雨、一日間共得雨水三、七三吋云、（中央社）

盛傳當局 限制人口住居 查乃事出限拆違例房間之誤會

（專訪）香港乃彈丸小地、華洋雜處、人口繁殖、寸金尺土、居此者咸有長安不易居之嘆、不謂近者盛傳、當局有限制樓宇居住人口之舉、傳說所言、將自東區始也、查限制人口居住樓宇、最廿餘年前曾一度行之、每樓限居人若干、所限之額、則須標榜於樓內、如此樓住人若干各字句、以便稽查、故此傳言遂與人引以爲當局有前案可沿、均成恐懼、故現在樓宇所居者、實料泰半在額量所不容也、記有以空穴來風、其由有自、特向關係方面調查、得悉此傳言實基於誤會也、事緣最近當局、以東區居民、其所間格之房間所有違例、於居民衛生上、實有重大關係、其違例者一律須拆去若干房間、查此例行之已久、非於近今而實施也、所得限制居住人口、其杯弓蛇影耳、特書此以爲關心此事者告焉

麥基利哥病體未康復 本月內不能出庭審案

本港正按察司麥基利哥爵士、前因政躬違和、原擬於去星期六搭羅哮偏地號輪赴星、出席馬來聯邦文員律貼研究委員會會議、故未能動身、聞麥司現仍未告復原、大約本月內、將不能出席審理案件、又據馬來日報載稱、文員律貼研究委員會、因主席麥基利哥染病、未能來星、故暫告無期、該委會現開始接收政府機關之文員團體、或社會人士之書面建議書、席得彙取多數意見、以供研究、而下結論云、（中央社）

蔡廷楷今日離港 區壽年昨亦來港與蔡話別

前十九路軍將官蔡廷楷、茲又作南洋之遊、先赴菲律濱、作長期居留、將來或轉星洲、爪哇、馬來亞各地、查此次蔡氏出洋、偕行者有其秘書王獻建一人、將于今日下午六時、乘日本皇后輪離港、區壽年亦來港送行云、（世界社）

統一碼頭 建避雨亭

本港統一碼頭、汽車停放處、向無避雨之建築物、每遇天雨、渡海搭客、須急足奔走、情形狼狽、而巴士搭客、亦因無蔽身之地、立雨下以候車、殊爲不便、港府有見及此、特在該處建築避雨亭、工程業已開始、大約一月內、將可落成、此項工程完成之後、不特渡海搭客、可免驟雨濕身之苦、即巴士亦有停站處、當可避免種種危險云、（中央社）

華僑被搶案 搶匪卒判監

男子李榮（卅歲）、新會人、於五月卅日下午、時卅分、在德輔道西卅六號泰昌銀號、搶去顧客鄧震亭（六十三歲）紙幣四十元、急足飛遁、店伴見此情形、喇尾窮追、並大聲呼搶、六二三號華警麥成適當值於大道西、聞聲追前、至發興街、始將其拿獲、其手持之紙幣四十元、因追迫太甚、中途拋去、但爲該銀號店伴所拾回、不致損失、今晨中央巡理府史司將案提審、據美亞郵辦稱、原告爲暹羅歸國華僑、前日手持紙幣八十元入泰昌銀號找換、當兌易之際、被告手急眼快、在櫃位搶去四十元云、官以被告前未犯案、乃從輕判入苦工監六月、

粵建廳派員 調查本港工廠 廠聯會介紹各廠商接待以便進行

廣東省建設廳、爲調查本港華資工廠藉爲發展實業、與研究改善稅率之準備、特派調查員何廷弼、方策、關秉湘、張錦銲赴港、進行一切、何等抵港後、昨午特往訪中華廠商聯合會總幹事韓穗軒、接洽一切、韓氏以此舉關係廠商前途、甚爲重大、當經商請主席葉蘭泉、給予介紹書、介紹何等前赴各廠調查、茲誌建廳公函、及該會介紹書如次、

建設廳公函 逕啓者、查敝廳爲調查對於國內各項大小工業狀況起見、茲派調查員何廷弼、布方策、關秉湘、張錦銲、前赴香港地方、切實調查、藉資借鏡、相應備函、交由該員送達查照、即希予以接洽協助、至紉公誼、此致香港

廠聯介紹書 逕啓者、廣東省政府建設廳、爲調查國內外各項大小工業狀況、特派調查員何廷弼、布方策、關秉湘、張錦銲四君來港切實調查、藉資借鏡、函請本會介紹接洽、予以協助、查此舉關係發展工業、前途甚爲重要、爲此專函介紹、分赴各廠調查、屆時並希賜予接待、以利進行、不勝感級云云、（中央社）

匪徒駕單車 搶西婦手袋

西婦烈特氏、於昨日上午十一時卅分、行經尖沙咀德勝街斯際有一年約廿歲之男子、駕一單車面過、該男子下車後、即行近西婦前、突向兩婦施以巨靈之掌、烈特氏當即與之糾纏、該男子復向之力毆、烈特氏終敵不過、遂倒於地上、該男即將其手袋搶去、復乘該單車而逃、烈氏乃往警署報案、謂此次被搶、共值七元、警方據報後、以匪徒胆敢利用單車、攔途截搶、誠屬可惡、即分電各區警署飭令警探、嚴密查拿、毋使漏網云、（世界社）

戲劇電影消息

□美高梅公司出品趣惜名片「頑童將軍」是由美高梅童子班領袖史彭琪主演、並數大明星拍演、內容描寫一個頑童、在他天真一舉一動中感動人們的心靈、片中並加插一段戰事、熱烈緊張、異常好看、該片定今天起在東方戲院放映、並全場加映全部五彩短片「域多利及溫高埠遊記」云、

□新華影業公司耗巨資攝製之全部有聲歌唱恐怖鉅片「夜半歌聲」由胡萍、金山、周文珠、施超、許曼麗、顧夢鶴等、領演員協力合演、此片劇情合理緊張、誠中國影壇只此一部恐怖巨片也、明日起在中央戲院公映、

□「新世界」連日放影「溫生才刺孚琦」全場革命空氣異常緊張、觀衆中尤以青年人、學界最多、蓋觀此片、可讀少幾十頁革命史、因此爲內地當義課程中最稀罕之一部也、現影期只有今明兩天、欲廣目者、不可稍延、

□「九如坊」即日重影「賣油郎獨占花魁」該片爲白駒榮、譚秀珍主演、民間軼事、萬人傳頌、更飾白譚兩位大紅伶、做工唱工、均極老到、百看不厭一路、此片則當之無愧焉、觀者祈早定座也、

英皇發表詔書 致謝致力加冕典禮者

英京泰晤士報、昨發表英皇致謝各致力促成加冕典禮者之詔書、茲譯錄如下、在倫敦加冕典禮結束之後、皇后及余、對於在惠斯敏斯特教堂內外服務於典禮進行者、願表其感激之忱、典禮進行之計劃、其重要無殊於典禮進行此次籌備、歷時數月、費了不少精神與工作、此爲公等所深知者也、參加典禮之海、陸、空軍代表、儀表莊嚴、秩序嫻整、余對之除稱許外、實無間言、且其中更有海外袍澤、參預排列、益覺滿意、如此盛大之典禮、警察之責任、實至繁重、彼等既須維持典禮進行之秩序、又須保護參加典禮之民衆、幸警察皆能本堅忍之精神、及靈敏之手腕、執行職務、羣衆又皆能謹守秩序、故能有良好之成績、此實值得稱讚者也、聖約翰救傷隊、英國紅十字會、及童子軍、余等欣賞不迭、全國各地、對於慶祝點綴、極盡鋪揚之能事、余等對此、良深感動也、皇后及余、對於各致力促成加冕典禮者、深表謝意焉、喬治、一九三七年五月十二日、（中央社）

鄭螺生北返

監察院監察委員鄭螺生、去月南來、入粵探視故僑、已事畢返港、昨日下午一時、本港閩籍殷商

華人紳商 祖餞威靈頓

本港衛生醫官威靈頓氏、告老退休、行將返國、華人代表羅旭和、周俊年、羅文錦、李樹芬等、以威氏在港多年、與華人感情素睦、特於昨晚八時聯合華人紳商李星衢等多人、假華商俱樂部、設宴祖餞、席間羅旭和代表致詞歡送、威氏亦致謝詞、至十時許散歇、（中央社）

追悼黃森勤近訊 青年會代收各界輓聯

本港五團體爲紀念前反對蓄婢會會長黃公森勤生前服務社會之忠勇、特發起於本月十二日星期六下午三時、在必列啫士街青年會禮堂開會追悼、各情經紀前報、茲籌委會現爲加緊籌備計、特分股辦事、決由青年會主理佈置、青年會及兒童書院主理招待、曾紀岳、麥梅生、楊少泉、李求恩、張吉盛五君主理秩序及黃氏史畧、如各界賜贈輓聯、即請於本月十日前交到青年會代收云、（中央社）

要知道

救亡圖存之方針　應付國難之經過　民族抗戰之途徑　請・即・讀

汪精衛先生最近之言論

上海中華日報館叢書之一

要目

歸國途中之談話
一・在熱那亞對西安事變之談話
二・過星加坡關於韓救兒案人犯之談話
三・抵上海之談話
怎樣救亡存圖
對外要保衛國土對內要團結民衆
論民主政治
安內與攘外
三中全會的使命
三中全會宣言的意義
怎樣實行三中全會的議決
對內求自立對外求共存
紀念抗戰的意義
我們只有兩個歸宿
自力圖存
關於最近時局之談話
抬頭趕上
埋頭苦幹

幷附銅版紙精印汪精衛先生近照 有歷史價值 銅圖十餘幀

定價精裝本五角　普及本　角

香港總代售處南華日報

耳痛流膿

幸遇良醫

小兒秩榮患耳癰症，腫痛流膿，兩耳雙閉，聽而不聞，纏綿兩載，屢醫迄未能痊，幸延眼耳鼻喉科專家蔡德芬先生治理，未及旬日，耳患清除，足見先生擅治頭部各症，學有淵源，真良醫也，感甚特此鳴謝

蔡先生寓香港灣仔交加街十八號惠仁堂▲分館大道中一七六號何東行三樓電話二二七〇九●老館廣州河南龍溪首約七十八號 軒餽詩道一百六十七號四樓黃頌平敬頌

蔡先生秘製止流耳膿丸耳鳴耳聾丸止流耳膿散的確神效

機器洗衣局 廣告

本局自一九零二年創辦至今。已歷二十五載。有此悠久之歷史則辦理妥善。足饜顧客之願望者可不言而喻矣。近以繁榮港中士女彰身美觀起見。對于乾洗一層。更加精益求精。因配有英國最新式「爽力」(ZORIC)乾洗機器全套。該機所值不貲。舉凡呢絨。絲綢。廣魯綢。美術印花綢。人造絲綢等。洗後鮮艷無比。不特能保其原有色彩。且並不縮短。而起貨快捷尤為特色。若有趕船期者。携物到總局。祇費一句鐘之時間。便可工作完成。凡我顧客。倘留意。

總局在旺角廣華道最高烟通為記 電話五七〇三二
分局香港皇后大道中廿二號A 電話二壹二七九
分局尖沙咀彌敦道二十七號 電話五八五四五
分局油蔴地彌敦道三百三十六號 電話五八九〇六

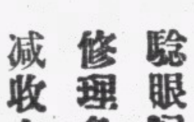

驗眼配鏡 光度準確 保用三年
修理免費 各種眼鏡 墨水筆
減收六折 老花近視 每對一元
香港 上環大馬路一百八十八號 美光眼鏡墨水筆公司

赫威避孕防毒藥片

解決

婦女體弱。不宜受孕太多。養育多子。貴乎子女健康。母體孱弱而孕育太多。不獨影響個人健康。其所生之女子。亦多夭折者。欲免此弊。惟有節育可以補救之。子女太多。入息太少。生之非艱。養之實難。有故聰明之夫婦，然後有限制生育之思想。

節育說明書 函索即寄

注意此藥片外用確能避孕兼防毒。常用無碍。行銷久。牌子老。久為用者所鑑賞。認為最安全可靠之節育片。敬告諸君。切勿貪平悞購無效偽藥而悞事。本港各埠大小藥行藥局均有售▼香港華人行八樓 電話三一六一六 合興行謹啓

梁培基止咳丸

咳

華咳除痰防癆健肺

香港謀得利鐘表總發行

本行開幕以來歷蒙士女惠臨賜顧感激莫名今新由歐美名廠運到大帮新式男女庄手表袋表座掛時鐘陸續上市式式俱備訂價特別相宜以酬士女賜顧之雅意 營業部大道中八十八號 自動電話二四九九二

本港聞之二

暹政府派員赴日接收訂建新艦九艘

暹海軍官兵三百餘名昨乘日輪過港 新艦返國過港時始正式拜會港當局

暹羅政府、前在日本定建設滅艦五艘、潛水艦四艘、經已建造完竣、當經派出海軍司令龍烏巴剌勒沙氏率領海軍官兵三百餘人、乘日輪那智山丸赴日接收、經於昨日過港、當午六時、繼續登程、龍司令以過港之便、曾作非官式拜訪此間暹羅駐華商務專員威力、及暹羅領事、龍司令等一行、俟於下月接收完竣後、卽行駕艦返國、屆時經港、再行拜會本港當局(中央社)

本港各電影同業 昨歡宴戴策及新聞界

戴談電影商請暫緩取締一節似難辦到 粵語片登記今日截止

本港各電影同業、昨晚七時假座大同酒家、歡宴中央電影審查委員會委員戴策、並招待我新聞界、到場來賓有戴委員、及本港各通訊社報社代表等十餘人、主方有中央、利舞台、官涌、長樂、旺角、普慶、新九龍、光明、油蔴地、娛樂、明星各戲院、南粵、友聯、南洋各公司等代表數十人、席間賓主酬酢至歡、

禁粵語片事在必行

戴氏于未入席前、對記者談、關於禁止粵語影片、事在必行、中央經定于七月一日起、禁止攝製、所有在登記期內、未經辦理登記手續者、概行禁絕、以符公令、此間登記日期、經再延限、定今日截止、關于電影商所請暫緩取締一節、似難辦到、且香港既可通融、各地亦可分相尤效、則統一國語何由實現、所請准予在南洋推銷一節、以本人之意見、或可暫准一時、蓋一旦禁止粵語片、則粵語片在南洋之銷路、難免爲外片所攙奪、不過稍假時日、國語片自可取粵語片之地位、此時粵語片實無存在之必要云云、(中央社)

九時開宴 賓主酬答

宴會延至九時始舉行、於杯酒言歡之後、首由主席陳君紹致開會詞、繼由陳宗桐代表嚴夢申述其對於粵語聲片存廢問題之意見、(詞錄後)最後由戴策致答詞、(詞錄後)極得在座人士之同情與贊賞、至十時廿分、盡歡而散、

嚴夢致詞 提供意見

嚴夢致詞、爲謂『兄弟今日因爲陳宗桐先生的邀請、也是來賓之一、能够在歡迎戴委員的筵席上、躬逢其盛、實在感覺到愉快、陳先生因爲方言問題、請兄弟代表發揮意見、兄弟是從事文化事業的一員小卒、對於粵語片之存廢問題、也曾在刊物報章上、以實驗主義的精神、約畧地下過研究批判、今天巧逢戴委員負了調査登記、禁止粵語片的重大使命南來、這絕對不止是影響整個文化的、況且在國難日亟的嚴重關頭、我們更不能忽畧這個問題的重要性、中央對於禁攝粵語片、確實下過一番周詳考慮的功夫、一再允許華南電影界的請求、而予以展緩施行禁令、此番雖下決心、而仍委派戴委員切實查察、乘這個最後的機會、兄弟謹以最冷靜的觀察所得、貢獻出來、愚者一得、是否有當、還希望戴委員和各位指教』、繼述粵語片過去的情形、謂『要研究解決一個問題、一定要明白縱的方面與橫的方面、換句話說就是除社會的經濟、政治的原因之外、還得明白時間與空間的支配、粵語片在南中國以極幼稚的姿態、成爲新興事業之一、至今還不過是短短的幾個年而巳、在進化言、這只是一剎那的時間、新興自然幼稚、從業員未認識文化的使命、所以戴委員會下過忠實的批評、在過去一部份粵語中製作的人、徘徊於漆黑一團的神怪粗製濫造之中、然而努力實幹的製作家也未常沒有云云、嚴隨詢及粵語片之存廢問題、與片商對於卽剷禁止粵語片之困難、同時將籲請延緩實施之理由提出、以供參考、最後復謂、『我相信僑胞愛國不會後人、看看歷次爲國難輸將熱心、就可以了解、離開母國、切念民族、而愛母國更深厚、服從國家法令、這原是每一個公民的天職、同時希望戴委員公務完畢之後、回到首都、盡量幫助南中國電影事業、求得眞正的出路、那末兄弟就得學學吳稚暉先生說句笑話、竟做了走入大觀園的劉姥姥、化了諸位許多寶貴的光陰、眞覺抱歉、現在謹祝戴委員的政躬健康、領導各位齊同奮鬥、爲民族生存而奮鬥云云』

華南電影走錯路徑

戴氏於掌聲雷動中、起立致答、首稱、今夕得此良機、與此間電影諸君及新聞界敘首一堂、甚爲愉快、更蒙影業諸君、盛宴招待、尤爲感謝、總論華南電影事業、謂華南電影事業、與過去上海電影事業、走着同樣的錯誤的路徑、中央當局、對於從前上海電影事業、不忍坐視其失敗、而加以糾正、同樣的不忍坐視華南電影界之覆轍、更不顧將中國電影事業、劃分甚麽華南或華北、在非常時期的當中、國民對於一切事情、應以國家民族利益爲前提、這成功算是光榮的、反言之、顧一己之私利、而不顧國家民族的利害、這是不光榮之事、此次華南粵語電影之被取締、是中央感覺電影事業之偉大與國家民族前途之重要、故予以監督與指導、更使整個文化之統一、所以從前就有糾正上海電影業的錯誤、當時華南方面、因環境關係、未及實施、其後復特准華南電影界的屢次請求、遷延至今、我們知到華南電影界、雖有一部份是走錯路徑的、但其中不少青年努力於正途的、這是很好的現象、並希望今後能作進一步的努力、希望與論界多多指導使國語統一、能夠早日實現、剛才嚴先生所貢獻的意思、本人當代轉達中央、現在對各位的盛意招待、表示萬二分的感謝云云、(中央社)

澳洲火山爆發後 高高保華僑平安無事

華商總會昨接電報

澳洲紐鮑爾火山爆發、附近各地、皆發生劇烈地震、華商總會、於昨日下午三時、接高高保埠來電、謂澳洲高高保地方、發生地震、該處華僑生命、絕無損害云、

星洲中華總商會籌辦 第三屆國展會

函請港廠商會會員參加

新加坡中華總商會、自前昨兩年、舉辦國貨展覽推銷大會、廣徵海內外各地國貨出品廠商參加後、成績甚爲美滿、本港中華廠商聯合會、亦曾遣派代表、携同本港華資工廠出品、赴星參加、亦收良效、查新加坡中華總商會現以雙十節又將來臨、乃繼續籌備第三屆展覽推銷大會、擬具章程及大會組織法後、卽遣派董事林子明抵國、向各省市廠家接洽一切、本港中華廠商聯合會昨已接到該會公函及章程與組織法等件、日內卽召集會議、討論一切、茲誌其致廠商會公函及章程組織法如下、

致廠商會函

逕啓者、本會主辦國貨展覽大會、歷經兩屆、海外僑胞、對於國貨之認識、印象殊深、卽經營國貨廠家於南來推銷、亦感興奮、惟際茲國難深重、國貨救國、端在合力以赴、方克有濟、策勵、敝會自顧天職所在、義不容辭、故仍一本過去精神、繼續努力、於三月廿日董事會議通過、舉辦第三屆國貨展覽推銷大會、開幕日期仍約在本年雙十節前後、展覽期間仍定十日、惟必要時得予延長、茲特推舉本會董事林子明回國、前赴各地、向國貨各廠家接洽、邀請南來參加展覽、惟林君調[illegible]貴會遇予接洽指導、

展覽會章程

新嘉坡中華總商會第三屆國貨展覽推銷大會章程、㊀本展覽大會由新嘉坡中華總商會第三屆國貨展覽推銷大會繼續舉辦、定名爲「新嘉坡中華總商會第三屆國貨展覽推銷大會」、㊁本▲覽大會專徵集祖國各省埠及海外各處華人自製之工商出品物、分類陳列以喚起國人認識愛用國貨、擴大銷路、發▲海外市場爲宗旨、㊂本◀覽大會場所由籌備委員會擇定之、㊃本▲覽大會由本總商會組織委員會主持辦理之、㊄本▶覽大會所徵集展覽之出品暫分左列各類、一、農林品類、二、鑛產品類、三、化學工業類、四、染織工業類、五、機製品類、六、電器機械類、七、手工藝品類、八、教育用品類、九、飲食品類、十、服飾品類、十一、日用品、十二、建築品類、十三、工業原料品類、十四、醫藥品類、十五、其他商品類、㊅本展覽大會、注重在推銷、凡應徵者、須按照本會訂就之參加報名表、及調查表、詳細填寫方得參加▲覽、㊆凡應徵參加之各廠商家、欲自派代表南來負責交易事宜、或委託本▲覽大會委員會辦理亦可、㊇本▲覽大會會期間計定十天、其舉行日期由籌備委員會定之、㊈本▲覽大會場所、由本會預備、惟應徵參加展覽物品之運費、關稅、棧租、保險、佈置等費、及代表川資等、概由出品人自己負責、但在展覽期間、由廠家代表在本坡之膳宿費、由本會負担、招待、㊉本展覽大會、對於應徵物品樣本或模型等件、於展覽後、概不發還、由本總商會陳列所保存、(但出品人有先聲明仍要發回者不在此限)、⑪本▲覽大會、由我國駐新加坡總領事主持開幕、⑫本▲覽大會組織審查委員會、凡經審查出品優良者得給証明書以資鼓勵、⑬本章程查未盡事宜、得由籌備委員會開會修改之、⑭本章程由新加坡中華總商會董事會議決公佈施行、

大會組織法

新加坡中華總商會第三屆國貨展覽推銷大會組織法(第一章)總則第一條本組織法依據中華總商會第三屆國貨展覽推銷大會章程第四條規定制定本組織法、組織委員會第二條本組織法(以下簡稱本會本法)爲本會辦事主要原則、(第二章)組織第三條本會委員以總商會會董組織之委員人數規定十一人第四條本會委員、互選常務委員五人、負責處理全會一切事務、第五條、本會委員爲名譽職、概不支薪、第六條、本會得聘用辦事員若干、辦理會務、其薪水由本會另定之、(第三章)職員及職務 第七條、本會設正副主席各一人、以中華總商會正副會長、爲當然正副主席、對外代表本會、對內主持會務、第八條、本會設總務、財政、文書、佈置、四股、秉承正副主席命令、分理各股事務、第九條、本會各股設主任一人、幹事若干人、負責辦理各股事件、第十條、本會各股分組辦理、每組設主任一人、以專責成、(第四章)各股辦事細則、第十一條、總務股分設—登記、保管、庶務、招待、四組、其職掌如左、登記組、詳細分別登記各應徵物品、及編製標籤事項、保管組、負責保管各應徵物品、一應物品保險與否由廠商自己負責、庶務組管理雜務及不屬其他各組事項、招待組、負責會內外一切招待事項、第十二條、財政股分設會計出納二組、其職掌如左、會計組、理管全會賬目、出納組、專管收支款項、第十三條文書股分設文牘、編輯、宣傳、三組、其職掌如左、文牘組、撰擬文件及通告、編輯組、編印『展覽特刊』及撰擬標語、宣傳組、負各種宣傳責任、第十四條、佈置股分設設計、美術、陳列三組、其職掌如左、設計組、負全部會場佈置之計劃事項、美術組、負全部▲覽之美術佈置事項、陳列組、負出品之陳列事項、第十五條、本會根據大會章程第十二條之規定組織審查委員會、在會期內審查各出品之優劣、秉公評判分別獎勵、第十六條審查委員會組織法、及細則另定之、第十七條、本組織法、如有未盡事宜、得由本委員會隨時修改之、(中央社)(以▲代展)

兩婦服毒 毒發斃命

婦人蔡紹安(四十歲)、去月廿九晚、不知因何事故、突在其所寓旺角洗衣街一二五號四樓、潛服鴉片烟膏自殺、後爲家人發覺、送入九龍醫院救治、因受毒甚重、施救無效、延至昨晨五時、在院斃命、又女子周月卿(廿一歲)、住油蔴地偉晴街六十六號四樓、前夕十時許、服鴉片烟膏自殺、毒發呻吟、始爲同居發覺、召車送入九龍醫院、經醫生洗胃後、仍未清醒、至昨晨十一時、亦告斃命、

趙煜輝妻 憶夫成病

趙煜輝因挾屍慘案、被判處死刑、在未行刑之前、其家屬雖竭力營救、但卒無效果、邇來趙之妻子、頻往獄中探望、觸景傷情、每到均泣不成聲、據其鄰人謂、其妻近日在家、終日抱子入懷、嚶嚶啜泣、此種淒苦情況、不可言喻、而其妾亦消瘦紅顏、愁病不堪云、(華南社)

科譚聯袂 離港北上

澳洲於仁銀行總經理科泰譚馬士二氏、來港數日、卽於今晨零時乘搭柯立芝總統輪赴滬轉日、考察商業、(中央社)

華商總會選舉 今日截票

華商總會、本屆值理選舉、自去月廿五日發出選票、由各選舉人自由選舉後、今日已屆截止之期、投票者限於本日下午五時投到、逾時作廢、五時後即將選票箱封閉明日在該會舉行驗票云、(中央社)

英增兵香港

據陸軍方面消息，明年（一九三八）駐港陸軍步兵隊，將由下列四隊組織成之、除施福隊、金馬倫隊已駐防本港外、其餘之蘇格蘭第二旅、將由拉賀來港、美道昔士第一旅、亦將由星洲來港駐防、陸軍新兵營、亦將於明年興建云、

葉夏聲北返

立法院委員葉夏聲、前日過港、候輪北返、昨晨十一時、葉承本港僑聲社之邀赴社參觀、該社當開會歡迎、葉對僑工關懷祖國、擁護中央、備極稱許、葉擬於今晨乘柯立芝總統赴滬轉京、(中央社)

大羅仙酒店

香港德輔道中

酒店裝璜 貴族用具 平民價目 素稱經濟
特色飯菜 隨意小酌 冷熱水喉 日夜充足
日夜之房 特別減收
一律九式 隨時應有
優待來賓 房租極廉 加宿風扇 概免收費
九式之房 夜晚通宵 任客到來 無有推卻

今日播音秩序

香港無線電播音台、六月四日播音秩序、

○……中樂……○

唱片秩序、ZEK十二時卅分至二時止、生死恨六月雪—靜嫺芳、蘇小小—愛蓮君、蜜月談兵—鍾卓芳、少新權、小桃紅—合奏、玉人無恙—薛覺先、夜吊海棠—馮顯榮、黑暗世界—子喉七羅崧、春閨幽怨—瑋仙燕燕、銀塘吐彩、賽龍奪錦—合奏、ZBW四時至六時四十五分止、母賢子孝、關影憐廖俠懷、愛情魔力、白駒榮肖麗章、相思盒、薛覺先、金盆洗祿兒、倩影微翔馬師曾、三潭印月、連環扣、合奏、千里駒兄、熊飛影黃佩英、翠芳餘芳合唱琵琶抱恨、梅之府哭靈、六時時刻天氣等報告、六時三分至六時四十五分、兒童教育演講完、

○……西樂……○

播音時間ZBW十二時卅分至二時十五分止、西樂唱片秩序ZBW六時四十五分、英京報告時刻、繼續演講及音樂七時四十五分、股份滙水等報告、七時四十八分、西樂唱片、八時時刻天氣等報告、八時〇三分、西樂唱片、九時十五分、英京九時卅分、英京報告新聞、九時五十五分、西樂唱片、十時十五分、英京報告時刻及演講、十時卅分、西樂唱片、十一時完、(中央社)

戲目

△香港▽

娛樂……羅愁綺恨(西片)
皇后……銀月瑤台(西片)
中央……天倫(中片)
東方……頑童將軍(西片)
新舞台……萬年青劇團(粵劇) 十萬童屍頭本(夜)
太平……天下爲公(中片)
高陞……鏡花艷影劇團(粵劇) 破碎情香夢(夜)
九如坊……賣油郎獨佔花魁(中片)
西園……蝴蝶美人(西片)
新世界……溫生才刺孚琦(中片)
香港……鐵血鋤奸(中片)
長樂……火燒舊金山(西片)

△九龍▽

平安……社會惡魔(西片)
大華……三屍案(西片)
景星……虹影花聲(西片)
普慶……太平劇團(粵劇) 雙俠盜提督(夜)
東樂……甜姐兒(中片)
北河……千歲劇團(粵劇) 花開富貴(夜)
官涌……漠沙之花(中片)
油蔴地……沙漠之花(中片)
砵崙……博愛(中片)
光明……唐伯虎點秋香(中片)
旺角……黃花淚(中片)
明星……孤城烈女(中片)

實業公報

本公報登載關於農林礦工商漁牧及勞工命令法規公牘 調查統計註册廣告等項每週出版一次訂價全年大洋五元郵費在內零售每册大洋一角凡關心實業法令及建設事業者均應購置一份以資參考如訂購者逕函向實業部總務司第四科接洽可也

H.B. BEER

含有充份結構人體之維他命味道香醇清血解毒隨時飲之津津有味

各大商店均有出售

香港啤酒有限公司 都爹利街七號 電話二一〇九〇

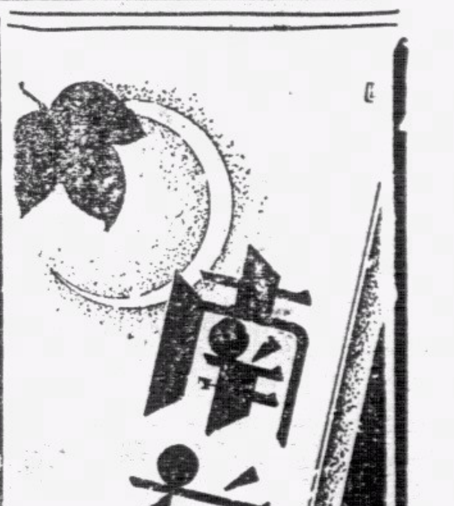

第一一四六期

秦客卿考

春秋以前，「其道親親而愛私」，列國之卿大夫，皆王室之宗族姻戚，宗廟中之秩序，即朝廷上之品爵。「蓋先王建樹屏藩其嫡長嗣世爲君，支庶則推恩爲爲大夫，掌國事，食采邑。」世世不絕，徵之於魯宋鄭衞諸國可知也。至齊號稱尊賢尚功，而國高皆爵之公族，楚之屈景昭三族，至楚漢之際猶存，則又其關顯然者也。洎乎戰國，諸侯力政，互相兼併，得人則昌，失士則亡，而求人才於公族之中，往往不能盡羅賢才，乃不得不廣求之於平民，於是宗法制度，漸趨破壞，「親親廢而上賢立矣」。

▲之先，周之馬牧也。（史記秦本紀）僻處西陲，與戎狄雜居，不通中國，中國亦夷狄視之，擯斥不與盟會。穆公時，稍引用中原人士，然未能輸入中原文化，以改易其風俗制度也。商鞅謂「始秦戎狄之敎，父子無別，同室而居，今我更制其敎，而爲其男女之別」。可知秦至孝公時，尙未脫戎狄之俗。文化落後，國無賢才，丁此力功爭勝之際，欲維其國於不弊，且思雄長諸侯，求才異地，實爲要圖，秦之必用客卿，此實其內在之原因。

當時大一統之思想，亦爲促成客卿制之一因，縱覽先秦諸子之書，可知彼等呼籲統一之迫切，孔子曰：『如有用我者，吾其爲東周乎？』孟子對梁襄王之問曰：『定於一。』蓋見生民之塗炭，而冀理想之統一和平也。至若荀卿墨子鄒衍等，雖持說各異，亦莫不理想統一，秦之所以能統一者，即此種思想爲之先鋒也。而當時士人但求行其所學，並無近代國家觀念，于周不可，則去之魯，于魯不可，則去之齊，於齊不可，則去之宋之鄭之秦之楚，故秦得用三晉之人，而三晉之人，亦樂爲其所用。

秦以文化低落，須才孔殷，故用客卿最早亦最多。洪亮吉春秋惟秦不用同姓而喜用別國人論稱：『春秋時，列國皆用同姓，惟秦不然，見于經傳者，亦不過數人……至好用異國人，則亦自穆公啓之』。（更生齋文甲集卷）。李斯諫逐客書謂：『穆公用百里奚由余等而霸西戎，孝公用商鞅之法，而致國富强，惠王用張儀之計，拔三川之地，西並巴蜀，北收上郡，南取漢中，包九夷，制鄢郢，東據成皐之險，割膏腴之壤，遂散六國之從，使之西面事秦，昭王用范睢，强公室，杜私門，蠶食諸侯，使秦成帝業。』及其爲趙高所陷，於獄中上書誇己之功，脅韓弱魏，破燕趙，夷齊楚，卒兼六國，虜其王，立秦爲天子。又北逐胡貉，南定百越。此皆歌頌客卿之功，而事實亦如是也。

客卿之名頗晚出。史言蘇秦既相趙，約從親，恐秦攻諸侯敗約，乃激張儀入秦，惠王以爲客卿。客卿之名，始見於此。本文所論，即冠有此名者耳。

客卿之地位與職責，頗難確定。客者異邦人也，如恒衍爲鄗郿，平原君稱之爲客將軍。魯仲連則稱爲之魏客是也。卿者爵也，漢書疏証樂卿條下：『秦以客卿爲爵』是也，商子境內篇『客卿相論盈就正卿。』蓋明試以功之意也。張儀說魏入上郡少梁之地，范睢說懷及邢丘後，乃爲相國其例也。至其爵之品級，漢書疏証樂卿條下：『▲以客卿爲爵者，樂卿其類耳。』師古曰：『樂卿者武功爵第八等也』。按漢書食貨志言武帝事四夷，歲饑經用賦稅既竭，不足以奉戰士，有司請令民得買爵及贖禁錮免減罪；（從王先謙說）請置賞官，名曰武功爵，臣瓚引茂陵中書謂武功爵十一級，可知客卿亦武功爵耳，又志曰：爵得至樂卿。」師古曰：言買爵唯得至第八也。客卿之地位，可惟知矣。然戰國待客卿之禮，各國不同，七國考：『韓重客卿，位任相國，下一等。』他國若此也。秦本紀：昭襄王二十三年：客卿胡傷，二十八年，中更胡傷。是自客卿而爲中更也。昭襄王，又十六年左更錯，六國表十八年客卿錯，十二年又自秦尉錯，（魏昭王元年）是自尉而左更而客卿也。李斯初爲長史，再拜爲客卿，官至廷尉，及並天下，乃爲丞相。而張儀范睢蔡澤書蜀諸人皆以客卿爲相。由此觀隨遷之跡，可知▲之客卿，乃一頒客銜之閒員，其職位之高下，視其才能之大小而定。此種情形，在其所任之職責上，亦可看出。范睢薦蔡澤於秦王曰：『明於三王之事，五伯之業，世俗之變，足以寄▲國之政，』（史記蔡澤傳）。此言其才足以爲相國也。戰國策秦策，▲惠王怒蘇▲之合縱，欲使武安子往喻趙爲。清泉子止之曰：『夫攻城墮邑，請使武安子，善我國家使諸侯、請使客卿張儀。』其意以爲儀遊說之士，能勝其任，於此條益可見客卿無一定之職責，要貴擇才而用之，客卿亦可使之將兵。昭襄王三十三年，客卿胡傷、攻魏卷蔡陽長社取之。三十六年，客卿竈攻齊取剛壽，予穰侯。（史記▲本紀）三國（齊韓魏）共伐楚，奏遣客卿通將兵救楚。（楚世家）客卿錯攻魏至軹，取城大小六十一。（六國表）

吾人於此可得一近似之結論：客卿乃一空銜。一爵，所以賞有功者（此亦不盡然，漢之武功爵，可買而得，戰國諸子，亦或以一言之契而得者。）居其位者，無一定之職責，其地位之高下亦同，似有功後，乃量能授職，而爲正卿。

秦之帝業，成於三晉人之手，張儀，范睢諸人，皆隸籍三晉，仕於秦，建殊勳：秦之所以多用三晉之人者，有二因焉：

（1）戰國時，諸侯力政，互相兼併，三晉居天下之中，處四戰之地，（宗法制度廢除較早）國君養士之風，即自魏始。倘賢之結果，偉大政治思想家輩出，然其制度之改革，受外力之干涉，小施小行則可，大施大行則不可，故三晉有賢而不能用，反以資敵國，誠可爲痛心者也。▲與三晉壤，七相接，三晉之士，▲不得志於其國者，乃轉而之▲，▲據關中，東向以臨諸侯，國內一切設施，不受外力之牽制，故三晉之思想，在▲能獨奏厥效也。

（2）中原文化，有齊魯與三晉之差焉，魯受儒家思想之濡染最深，趨於保守，齊則務于功利矣，三晉之地，戎狄雜處，受儒家之影嚮獨淺，故蛻變較早，而功利是尙，孔子曰：『齊一變，至於魯；魯一變，至於道。』又曰：『晉文公譎而不正，齊桓公正而不譎。』即此可覘三地之學風矣。▲無文化，一切施設大抵襲自東方，然▲人之視文化，不過爲致富强之捷徑，史言商鞅說孝公以帝王之道，孝公時時睡弗聽，曰：久遠，吾不能待，及說以强國之術，大悅之，不知之前于席也。即此故事，可窺▲人對東方文化之態度。齊魯文化，富于儒家氣味，重保守，故厭其迂而舍之，三晉之學風，尙功利，與▲士舊風，易於相得，故▲接受之也。

▲處西陲，文化低落，不得不借才異地，以爲己助，然其對於東方人，未嘗不懷猜忌之心也。史言鄭國說▲作渠，欲以疲▲，覺，△宗室大臣皆言△王曰：『諸侯人來事▲者，大抵爲其主遊間於▲耳，請一切逐客。』此蓋▲人猜忌中原人心理之一種表現。

▲孝公卒，太子立，公子虔之徒，告商君欲反，▲惠王車裂商君以徇曰：莫如商鞅反者，遂滅商君之家。武王立，群臣多讒張儀曰：無信左右，賣國以取容，於是儀亦因之而見逐。范睢蔡澤，雖未遭誅戮，而一以所任不善憂懼謝病，一以「人或惡之」而去職，皆不得卒其位。呂不韋末年，▲皇予之書曰：『君何功於▲？▲封君河南，食十萬戶，君何親於▲？號稱仲父，其與家屬徙處蜀。』不韋自度稍侵恐誅，飲酖而死。李斯佐▲皇，功莫大矣，亦罹三族之誅。

夫以異國之人，立談取卿相，奪其親近之位而代之，且商鞅一言，即刖公子虔，范睢一言，廢穰侯，逐華陽，趙高一言，同日伏尸於市者，公子十二，公主十。遠間親，新間舊，奈何其不召▲室大臣之忌耶？

宗法制度破壞後，吸收異地之才，比國皆然也。楚最守舊者也，亦嘗引用吳起矣。至客卿之名，東方諸國亦有之：

韓重客卿：位在相國下一等。（戰國策注，七國考引）

東思子道之客卿。（七國考引春秋後語）

蘇▲佯爲得罪於燕，而亡走齊，齊宣王以爲客卿。（史記蘇▲傳）

樂毅往來復通燕，燕館以爲客卿。（史記樂毅傳）

東方諸國之客卿，或不止此，楚至終皆用同姓，或無客卿之名，而魏爲尙賢最早之國，據理推之，不能無客卿之名，但書缺有間，難以致其詳矣。（丹）

（以▲代秦）

廣東的美術（二）

海通以後，我國因受歐風美雨的思潮影響，政治軍事經濟敎育等等，都有急劇的轉變，美術自然不能例外，新派畫就由高劍父高奇峯陳樹人等從事研究繪製而且努力倡導，他的發源是在於珠江流域，最近兩年流到長江流域，尙美美術研究社，繽華女子美術學校，美學館，春睡畫院嶺南畫苑等，都是公開招生敎授新派畫，主事的異常努力，常常集合同志們舉行畫展。在吾國藝術界已造成一種新的努力，現在中山大學中央大學的藝術科及最近的廣州市美等，都有若干學生從事研究習作了。

在廣州敎授西洋畫最早的，是在民國前一年的競美美術會，不久，擷芳美術館尙美研究所等也陸續出現，過了些時，梁鑾陳丘山先後從美日歸粵，開辦楚庭美術學校，後來尺社博文美術學校，赤潮美術學校東山美術學校等等，都是西洋畫研究的處所，這些私人設立的學校，雖然他的生命，並不怎樣的長久，但是各有他的相當成績了。

公立的美術學校，只有廣州市立美術學校一家，在民十一春間成立，雖然中間經過了幾次的演變，但是十幾年來，造就的人材也不少，在敎育界服務的很多，百尺竿頭，再進一步，是在於主事的今後的努力了。

廣東美術的會集，本來除了臨時的三數人「雅集」，便是春季同樂慈善籌款等，有些書畫家即席揮毫之外，便沒有什麼的大規模具體的展覽會，民國十年冬天的廣東全省美術展覽會，算是一個空前很宏偉的很有意義的會集。閉會而後，廣州市美也跟着籌備，後來國畫研究會的組織，也受了它相當的啓示，經過這次美展十六年的期間，才有今年的二全美展廣東預展，換一句說，可以算是第二次的全省美展，這次的出品及經費，廣東在二全美展各省市中算是居於第一位的。因爲南京的會場關係，沒能夠充量陳列，閉會後，特在上海全部公開展覽數天，給滬上的中外各界和數十萬的粵僑，得有欣賞觀摩嶺南美術的機會，它的意義，是異常深厚的。

至若其他美術團體或個人的藝展，郁就一年之中，也有許多次，藝術刊物，先後出版也不在少數，不過多因爲了人事或經濟的關係，沒能夠長時期的維持，這就差不多是一般的，是無可如何的。

他如攝影雕塑木刻建築圖案金石美術工藝等，也有相當的進步，在華南方面，美術的空氣與成績，廣州是一個大本營，是一個推進機，關係西南文化進步是很大的。

廣東南海的石灣，有土製的陶器，欽州有椰殼雕刻，這種手工美術品，製作精巧，都有馳名華南的，可惜出口不多，外省人多未知道，而製陶名手，黃炳潘玉書等先後逝世，今後出品，那就恐有「今不如昔」之嘆了。

寫到這里，記得民國初年，廣州還有一種美術社是傳習炭筆繪相幷及水彩畫等，畢業期間，只有兩三個月，這種擦炭的美術社，在當時盛然風靡一時，但是過了不久，便無聲無臭了，順便述及，作爲美術發展過程中的一個階段的事實。

百忙中拉雜寫來，遺漏之處，自然很多，但是廣東近年來藝術的狀況，舉一反三，也可以知道它的概畧了。（在）（完）

怎樣學習四聲

「四聲」就是平上（讀賞音）去入四聲，是南北朝的齊人沈約等創用的。

學習了四聲！第一可以幫助你們學習國音，（因爲拼國音時，有陰平，陽平，上，去四聲）；第二可以幫助你們做有韻的文字（如歌詩等）

四聲的意義和功用明白了之後，我們再談「怎樣學習四聲」。學習四聲，並不困難，只要能夠熟讀和速讀下面的句子就行了：

天子聖哲

天添　鐵，賚子自則

神沈聖殺，之止至哲，

上面的句子，你如果讀得又快又熟，下次不論碰着什麼字，你只要咀一動，就自自然然會把你在四中，所要的一聲找出來的。

亦讀書時，要注意每字讀四聲，第一聲是平，第二聲是上（讀賞音），第三聲是去，第四聲是入。

在國音裏面，有平，上，去，入四聲，却沒有陰平和陽平之別，我們要想分別陰平和陽平，也不是困難的事，只要你在讀音時，讀出五聲就行了，但讀到第二聲（陽平）時，要稍頓一下。所讀出來的音，第一聲是陰平，第二聲是陽平，第三聲是上，第四聲是去，第五聲是入。例如。

天田添　鐵，資瓷子自則

神人沈聖殺，之遲止至哲（堯）

文壇舊話

梁啓超啓事針對康有爲

梁任公昔於民國二主辦庸言雜誌，特於封面背刊登一啓事計六條，茲錄之如下：

一，啓超所爲文皆署姓名，文中辭義直接負全責。

二，本報撰述諸君之文，皆經啓超校閱，負連帶之責任。

三。對于各種問題，撰述諸君，各自由發表意見，或互有異同，或與啓超有異同，原不爲病，故一號中或並載兩反對之說，或前後號互相辯駁者，著者各負責任。

四，啓超除本報外，與一切日報，皆無直接關係，故對他報之言論主義毫不負責任。

五，啓超獨立發表意見，雖最敬愛之師友，其言論行事，啓超不負連帶責任。

六，啓超現時對於國中各團體，尙無深切之關係，無論何團體之言論行事啓超皆不負責任。

按此啓事之前三條乃照例文章，其要着實在四五六三條。蓋梁與康有爲有師生之誼，然主義思想，未必一貫。康當時爲宗社黨人，梁不直其所爲，故於所主幹之雜誌中，登此啓事，雖未明言指康，然針鋒相對，使明眼人一望而知；康當時並主辦不忍雜誌，故梁之啓事第五條亦即指此也。（王）

中外政治經濟雜誌

中華月報

以正確的理論分析國際政治經濟文化諸部門的新興事象

以名貴的畫圖表現國內國外古往今來各時期之社會偉觀

第五卷第五期要目

中華論壇
九省災荒與民族危機……平
孔使出國與中英關係……永
班禪回藏問題……雲
世界經濟會議之醞釀……曉
霍南協定與小協約的動向……坪
英法軍事合作與歐洲和平……石

由國民大會到憲政……林柏生
今年的五月……張健甫
世界民主潮流的再穩定……胡蘭亭
關於最近工潮的檢討……阮有秋
中國新力量之淵源……張洞之譯
義南協定與小協約國的動向……蔣瓊
今日之印度……劉述祖譯
汎阿拉伯主義……陳衡
今日之西伯利亞……崔芷
中外政治經濟情報
一月來的國內經濟（三月份）……郭曉嵐
一月來的國內政治……章宜之
一月來的國際經濟（三月份）……姜有恆
一月來的國際政治……楊廻浪
S·A·葉塞寧（高爾基）……胡風譯
關於莎士比亞研究的論爭（羅西珂夫）林淙譯
老人……柳倩
我愛（蘇聯阿富顏科原著）……（續）征農譯
國內外大事日誌

中華畫刊
美國總統羅斯福……封面
民主勢力與立憲（汪精衞先生語錄之一）
國內國外時事
英皇及后動態
英皇加冕典禮的前瞻
晉祠景色
獵人頭以慶豐收
世界鈎奇
共五十餘幅

零售每册二角
預定全年十二册國幣二元　郵費國內三角國外三元
各地書局均有代售

上海中華月報社發行　河南路三〇三號　電話九〇八〇八

香港南華日報及各書店報攤均有代售　每册二角

亦碧司三星佛蘭地酒

：飲之能使君永保青春：

此酒功能壯身益氣奏効非常迅速且氣味香醇售價低廉誠不可多得之佳釀也

IBIS

各大公司均有代售　每樽四元九角